GRATIS

TROPAS DE ISRAEL INVADIRAM O EGITO

ANO XXIX — RIO DE JANEIRO, TÊRÇA-FEIRA, 30 DE OUTUBRO DE 1956 — N. 8.681

Diario Carioca

☆ Fundador: J. E. DE MACEDO SOARES ☆

Diretor Presidente: Horácio de Carvalho Jr. — Diretor Redator-Chefe: Danton Jobim

COMEÇA A GUERRA NO ORIENTE-MÉDIO

ILEGAL 'TOTO CALCIO' DO RIO

A Lei das Contravenções Penais, aprovada pelo decreto-lei n. 3.688, de 3 de outubro de 1941, proibe as apostas sôbre qualquer competição esportiva, com a excessão única das corridas de cavalo, assim mesmo nas condições que menciona.

E' oportuno recordar êsse fato no momento em que, por parte do Executivo Municipal, existe forte empenho de instituir o Concurso Esportivo Municipal, e por parte de um grupo de vereadores empenho idêntico em proibir à Prefeitura promover tal concurso.

Jôgo de azar

O parágrafo terceiro, do art. 50 da Lei das Contravenções Penais distingue o que é jôgo de azar, da seguinte maneira:

"Consideram-se jogos de azar: a) o jôgo em que o ganho e a perda dependem, exclusiva ou principalmente, da sorte; b) as apostas sôbre corrida de cavalo fora do hipódromo ou de local onde sejam autorizadas; c) as apostas sôbre qualquer outra competição esportiva.

Penalidades

Os infratores dêsses dispositivos são punidos com prisão simples de três meses a um ano e multa de dois a quinze mil cruzeiros, estendendo-se os efeitos da condenação à perda dos móveis e objetos e decoração do local.

Jango amanhã no Rio

O sr. João Goulart deverá voltar ao Rio amanhã, chegando a esta Capital pela madrugada.

Essa a informação colhida ontem nos setores trabalhistas, afirmando-nos o líder Fernando Ferrari que o Vice-Presidente da República continua com os mesmos propósitos de fazer um pronunciamento — através da tribuna do Senado ou de entrevista coletiva à imprensa — sôbre as suas operações com o Banco do Brasil.

O GRANDE JOGADOR

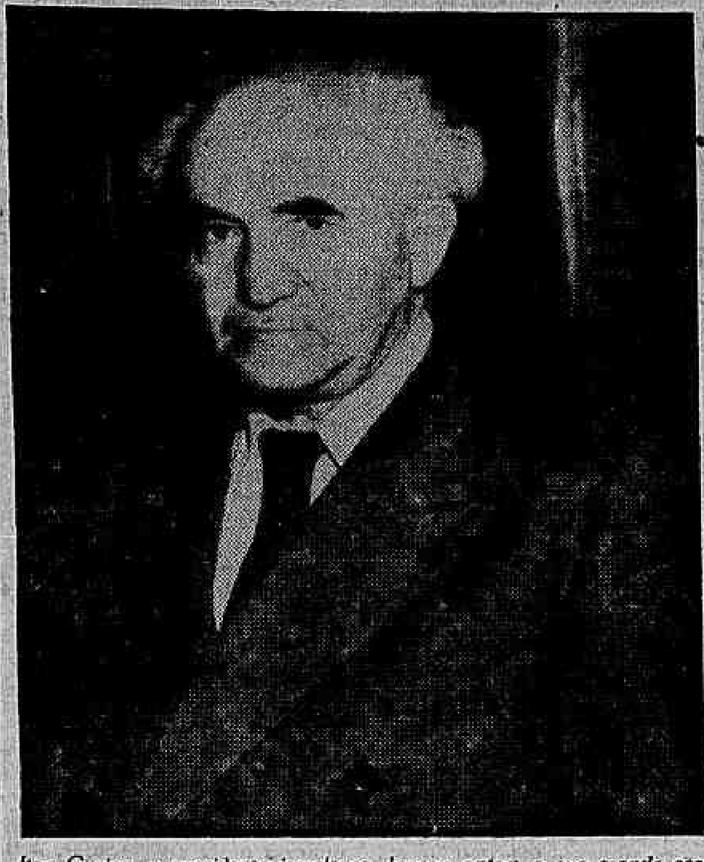

Ben Gurion, o presidente israelense, lançou ontem a sua grande cartada, desoresando o armistício e mandando suas tropas invadirem o Egito. É a guerra

Só com a saída dos russos cessarão os húngaros a luta

PARIS, LONDRES, PRAGA, BUDAPESTE, NAÇÕES UNIDAS e VARSÓVIA, 29 — (AFP-DC) — A intimação para depor as armas — condição imposta pela URSS para retirada de suas tropas — os revolucionários húngaros, que hoje controlam pràticamente todo o país, responderam que sòmente cessarão a luta após a retirada de tôdas as tropas soviéticas, que receberam novos reforços, oriundos dos países limítrofes. Em Budapeste, tropas russas cercaram perto de 2.000 rebeldes, que se recusaram a render-se.

Quando a revolução parece definitivamente vitoriosa, apesar da luta prosseguir violenta em muitos pontos, começa a esboçar-se séria crise política na Hungria que poderá, segundo observadores especializados, resultar em guerra civil, pois facções adversárias lutam para obter o contrôle político do país, apossando-se do govêrno.

SITUAÇÃO GERAL

Ao mesmo tempo que fontes inglêsas (diplomáticas) confirmam a remessa de novas tropas soviéticas para a Hungria, procedentes dos países comunistas vizinhos, comunicados de várias procedências inclusive de rádios dos revolucionários, anunciam que o "país está pràticamente sob o contrôle dos revolucionários".

Os rebeldes controlam tôda a Hungria Meridional; o Oeste está totalmente em mão dos revolucionários, lá reinando perfeita calma. A Leste, barragens de tropas blindadas soviéticas controlam a estrada Miskolc-Budapest, mas, em compensação, as guarnições russas de Gyder e Papa se teriam rendido, sem combate. O setor limitado pelo Danúbio ao Norte, está também completamente dominado pelos rebeldes.

CONFIANÇA RELATIVA

Diversos chefes revolucionários declararam abertamente que não concedem senão relativo crédito ao govêrno Nagy. Êste vem se esforçando por captar as simpatias populares, visando a consolidar-se no poder.

Hoje, finalmente, a situação começa a se esclarecer. E' ela caracterizada por três fatos salientes: a insurreição, aprovada pela quase totalidade da população, triunfou; as tropas soviéticas se apagam; o govêrno de Imre Nagy, formado em pleno desordem e que não soube, ou talvez não quis contê-la, subsiste. Êste govêrno, surpreendente, paradoxal e sem precedentes, toma a insurreição por sua conta, se identifica com as reivindicações dos rebeldes. Em extraordinária manobra política o govêrno de Nagy reclama o direito de reorganizar o país, em novas bases, um pouco ampliado no sentido da democracia parlamentar, sem que ainda se conheçam os limites dessa democracia.

(Conclui na 10.ª pág.)

"SÃO PAULO"
COMPANHIA NACIONAL DE SEGUROS DE VIDA
DIRETORES
Dr. José Maria Whitaker
Dr. Erasmo Teixeira de Assumpção
Dr. José Carlos de Macedo Soares
Sede — Rua 15 de Novembro 324 — São Paulo
Sucursal no Rio de Janeiro — Av. Rio Branco 17? — 10.° andar

Avançam na direção do C. de Suez

TEL AVIV, LONDRES, CAIRO, WASHINGTON, JERUSALÉM, 29 — (FP-DC) — Tropas israelenses invadiram território egípcio, ocupando posições a oeste do cruzamento de El Nanal, nas proximidades do Canal de Suez, no distrito de Kuntilla, no Deserto de Sinai. Até às 23 horas (hora do Cairo) não havia notícia de nenhum choque entre as tropas de Israel e do Egito.

Espera-se que o Conselho de Segurança da ONU discuta amanhã (têrça-feira) os acontecimentos no Oriente Médio, tendo os Estados Unidos sugerido à França e à Grã-Bretanha que apresentem o problema à discussão, com urgência. A resposta dos dois países será dada amanhã.

REUNIÕES EM LONDRES E WASHINGTON

Para discutir os acontecimentos, o gabinete britânico reuniu-se à noite, do mesmo passo que o presidente Eisenhower convocava o Secretário de Estado, sr. Foster Dulles, para uma conferência.

Todos os súditos norte-americanos que se encontram em países do Oriente Médio — inclusive os pilotos do Canal de Suez — receberam instruções para evacuação, chegando a Beirute, sem cessar, automóveis e aviões repletos de pessoas que atendem a essa ordem e seguirão para os Estados Unidos.

EXPOSIÇÃO DE MOTIVOS

Através da emissora de Jerusalém, um porta-voz do Ministério do Exterior de Israel explicou os motivos do avanço de tropas do seu país sôbre território egípcio, declarando que a presença, recentemente verificada, de "comandos da morte" egípcios praticando atentados ao sul de Neguev e sua captura em terras de Israel, inspirou a represália.

Segundo êsse porta-voz, na realidade o Egito estava realizando uma guerra unilateral, não só mediante o uso de seus "comandos da morte" como, também, pelo bloqueio do Canal de Suez.

O LOCAL EXATO

O local do ataque israelense situa-se na fronteira sudeste do deserto de Neguev, não longe de Eilath e na estrada que conduz ao Canal de Suez. Êsse local é chamado Kuntilla e já fôra palco de represálias no fim do ano passado, quando foram feitos diversos prisioneiros. A segunda base atacada hoje é Rag El Naques. As instalações militares dos invasores israelenses encontram-se agora a cêrca de 80 km de Suez.

Acrescenta informação da BBC (de Londres), baseada em comunicado do Alto Comando Israelense, foram ocupados El Kuntilla, a 60 km do Golfo de Akaba e Ras El Akab, a 16 km do mesmo golfo.

A MOBILIZAÇÃO

A decisão israelense de invadir o Egito foi tomada logo após a convocação de reservistas e a ordem de mobilização dada pelo govêrno. Essas providências, porém, não haviam causado grande impressão no govêrno egípcio, tendo o Secretário Geral Adjunto da Liga Árabe, sr. Raif Belama, declarado que "Israel se acostumou a representar essa comédia cada ano, antes da reunião das Nações Unidas a fim de chamar a atenção do mundo sôbre a necessidade de paz entre Israel e os países árabes".

"Todavia — prosseguiu Belama — a verdade é que Israel não tem e jamais terá coragem de declarar guerra aos países árabes e, se quiser começar o segundo "round", os países árabes estão prontos para o encontro".

Da mesma forma, os círculos oficiais egípcios estavam interpretando a mobilização em Israel e a evacuação dos súditos norte-americanos como simples manobra de intimidação.

ATÉ EM LONDRES

De fato, sòmente os norte-americanos parecem ter levado na devida conta a importância da decisão do Govêrno de Israel, quando mobilizou suas tropas. O general Eisenhower, por isso, apressou-se em formular um apêlo ao Presidente do Conselho Israelense, sr. David Ben Gurion, no sentido de evitar qualquer ato "capaz de pôr a paz em perigo".

Entretanto, em Londres, não se deu muita importância às providências anteriormente assentadas e hoje o Foreign Office confessou a sua surprêsa anunciando que "segundo as informações que recebemos, parece que a mobilização em Israel é mais importante do que se pensara a princípio". Em consequência, o Govêrno Britânico tomou também providências para evacuação dos seus súditos na Jordânia e em outros países árabes.

O Ministro do Interior de Israel declarou que, a partir de hoje, os alunos das escolas serão obrigados, em todo o país, a exercícios de defesa passiva. O Govêrno está ativando providências para a organização dos transportes, do abastecimento, da defesa antiaérea, tudo para funcionar sem demora.

Agitação em tôda parte

A invasão do território egípcio provàvelmente fará recrudescer, em todos os países árabes, a série de agitações e atentados que tiveram seu "climax" no incêndio do consulado francês em Jerusalém e de instituições culturais francesas em Alepo.

BANCO DE CRÉDITO REAL DE MINAS GERAIS S.A.
Fundado em 1889
67 ANOS DE BONS SERVIÇOS

Só o comércio não vai funcionar hoje

Apesar do comércio cerrar as suas portas hoje ao meio-dia, por ser «Dia do Comerciário», as repartições públicas vão funcionar normalmente, inclusive as coletorias destinadas às cobranças dos diversos impostos municipais. Também as repartições federais terão seu expediente normal.

CENÁRIO PARA PETRA: PARIS

Petra Schurmann (ao centro) foi a Londres só para eleger-se "Miss Mundo". Depois de botar a coroa da beleza mundial na cabeça, a linda alemã trocou o "fog" londrino pelo calor de Paris, para uma semana de férias oferecida pelos organizadores do certame. Petra aparece na foto (FP, especial para o DC), entre as igualmente lindas Misses Japão e Estados Unidos

JK: 'não guardei rancores nem esqueci os leais'

— Esqueci-me das afrontas, não guardei no coração nenhum rancor das injustiças recebidas e tenho procurado, com a maior sinceridade, no exercício do govêrno, ser o Presidente de todos os brasileiros, — declarou o presidente Juscelino Kubitschek, ao discursar na inauguração do novo Seminário Menor de Olinda.

— Mas ressalvou o Chefe do Govêrno — não seria justo, nem mesmo confessável, esquecer-me dos que foram firmes, corretos e solidários comigo, dos que viveram comigo as horas da batalha.

COM CORDEIRO

O sr. Juscelino Kubitschek — que não ia a Pernambuco desde sua posse na Presidência — foi recebido, no Aeropôrto do Recife, pelo governador Cordeiro de Farias, com quem conferenciou demoradamente mais tarde, assegurando então o Presidente todo seu apoio ao Govêrno estadual para solução dos problemas de Pernambuco.

RECEPÇÃO CALOROSA

Grande massa popular se encontrava na base aérea do Recife, quando aterrissou o avião que conduzia o Presidente da República, cuja ida à capital pernambucana decorreu de convite formulado por d. Antônio de Morais, Arcebispo do Recife e Olinda, a fim de inaugurar o Seminário Menor da Arquidiocese da Região.

O sr. Juscelino Kubitschek se fazia acompanhar do general Nelson de Melo, Chefe do Gabinete Militar da Presidência da República e de membros da bancada pernambucana na Câmara e no Senado.

HONRAS MILITARES

No aeroporto, o Chefe do Govêrno foi recebido pelo governador Cordeiro de Farias, achando-se presentes o general Zeno Estillac Leal, comandante do IV Exército; brigadeiro Antônio Barcelos, comandante da 3. Zona Aérea; almirante Batista Coelho, comandante do 3.º Distrito Naval; sr. Pelópidas da Silveira, Prefeito do Recife e outras autoridades civis, militares e religiosas.

Após as honras militares prestadas por um contingente das três fôrças armadas, o presidente Kubitschek, ainda na base aérea, falando através de umae missora local, exprimiu sua satisfação em rever Recife.

COMÍCIO IMPROVISADO

Durante o cortêjo, tendo à frente o carro do Presidente da República, acompanhado do Governador do Estado e do Arcebispo do Recife, foi improvisado um comício, no qual trabalhadores homenagearam o Chefe do Govêrno, que foi saudado por diversos oradores.

O sr. Juscelino Kubitschek agradeceu as homenagens, em curtas palavras, e o cortêjo prosseguiu, até a Cidade Universitária, em final de construção, obra que foi percorrida pelo Presidente.

NO SEMINÁRIO

Depois de visitar as edificações da Cidade Universitária, o Presidente da República se dirigiu ao Seminário do Barro da Paz, a fim de inaugurá-lo. Grande multidão já se encontrava nas cercanias, tendo o sr. Juscelino Kubitschek, ao descer do automóvel junto com o general Cordeiro de Farias, sido cercado por populares que o abraçavam e vivavam seu nome.

Em seguida, a comitiva presidencial percorreu as principais depen-

(Conclui na 10.ª pág.)

Atentado frustrado a Lacerda

BELO HORIZONTE, 29 — (Especial para o DC) — o jornalista Carlos Lacerda escapou, hoje, de sofrer um atentado, quando um funcionário público estadual de Minas investiu contra êle — no curso da conferência que pronunciava, comemorativa do aniversário da morte de Virgílio de Melo Franco — tentando esfaqueá-lo.

A meio caminho do seu objetivo, porém, o funcionário agressor foi detido por assistentes da conferência de Lacerda, que imediatamente entraram a surrá-lo, o que tornou necessária a sua passagem pelo Pronto Socorro a fim de receber curativos, antes de ser encaminhado à Delegacia de Ordem Política e Social, onde ficou prêso.

O incidente

Lacerda, que chegara a esta cidade às 15 horas de hoje, iniciou sua palestra no auditório da Secretaria de Saúde e Assistência de Minas às 20,30. Sua falação já durava 1,15 horas, quando o funcionário Luís Antonio de Araujo, de 23 anos, solteiro, residente à Rua Na. Sa. das Graças, 215, no bairro de Cruzeiro, tentou a agressão.

Arruaças

Concluído o incidente, o jornalista prosseguiu na palestra, que terminou às 23 horas. À saída, registraram-se pequenos recontros de lanterneiros e antilanterneiros, sem maiores consequências.

O TEMPO

Tempo: Parcialmente nublado.
Temperatura: Em ligeira elevação.
Ventos: Do Nordeste, frescos.
Máxima: 25,6.
Mínima: 19,8.

★ Presunção e água benta ★

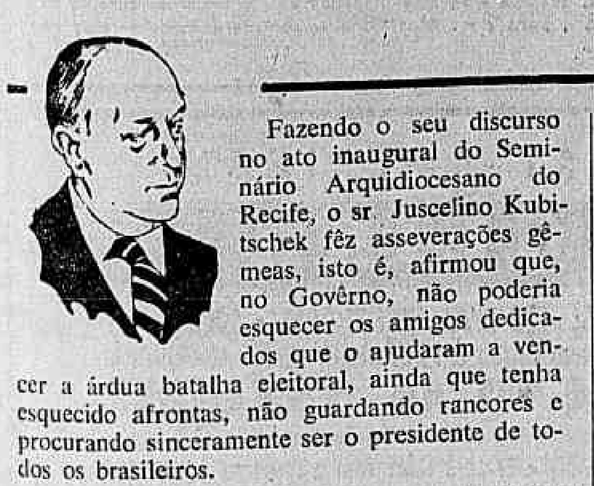

Fazendo o seu discurso no ato inaugural do Seminário Arquidiocesano do Recife, o sr. Juscelino Kubitschek fêz asseverações gêmeas, isto é, afirmou que, no Govêrno, não poderia esquecer os amigos dedicados que o ajudaram a vencer a árdua batalha eleitoral, ainda que tenha esquecido afrontas, não guardando rancores e procurando sinceramente ser o presidente de todos os brasileiros.

No entanto, essa atitude generosa do Chefe da Nação carece de uma correspondência dos seus adversários, sob pena de gerar perigosos equívocos, passando a ser sinal de fraqueza e pusilanimidade, onde não haja senão tolerância e generosidade.

Não há dúvida que a comunidade política brasileira está achacada de um delírio de ódios e despeitos insuportáveis. Essas ruins paixões fermentam no monturo da falta de escrúpulos, da ignorância e da presunção. Cada um se julga capaz de tudo e quando muitos se reunem, faltando-lhes o apoio da verdade dos fatos, inventam-nos com a maior sem-cerimônia, nas barbas dos contemporâneos.

O último caso, que se pode considerar um exemplo elucidativo, é o do simplório tenente-coronel Côrtes, que, tosado por udenistas e lanterneiros por ter recebido uma comissão reiuna, não soube manter-se no quadro do cumprimento dos deveres militares, resvalando como um homem instável para a obediência politiqueira.

De comêço, o tenente-coronel Côrtes, convidado pelo sr. Ministro da Guerra, aceitou a comissão que lhe ofereceram. Principiou, desde logo, a assuada dos agentes provocadores, que já não têm mais nada a perder. Então, o antigo oficial do trânsito entrou em explicações sôbre a procedência do c o n v i t e. Quis vangloriar-se, dando seus merecimentos profissionais, como justificativa da escolha para a boa comissão de adido-militar à nossa embaixada no Chile. A verdade verdadeira, porém, era outra. Côrtes ia beneficiar-se de uma antiga amizade do general Teixeira Lott, que agora se lembrou de o tirar do buraco, dando-lhe uma comissão a que não fizera jus por seus serviços no Exército, pois, mesmo que tivesse os seus assentamento ornados com fôlhas de boas notas, está claro que brilham, na fé-de-ofício, muitos coronéis e tenentes-coronéis, vários oficiais com tanto merecimento para receberem, com tôda justiça, o galardão que se ofereceu ao tenente-coronel Côrtes.

C verdadeiro ensinamento que se tira do episódio é que o Govêrno deve perder a mania de querer ser doce de côco, de que todos gostam. Se Côrtes revelou, no caso, fraqueza de ânimo e pouca educação civil e militar, o nosso bravo general Lott sofreu um arranhão na sua tradicional prudência e perspicácia. O melhor da ordem militar é o comando. A administração pode apresentar certa elasticidade; mas o comando é intangível e impessoal. Esperemos que doravante o general Lott, mais precatado, não passe por trás dos muares.

J. E. DE MACEDO SOARES

COMO NA CAMPANHA

Reproduzindo as manifestações feitas durante a campanha presidencial, o povo pernambucano recebeu a visita do presidente Juscelino Kubitschek a sua terra com aclamações sucessivas, de que é documento a foto, feita num comício relâmpago armado num subúrbio de Recife

BRASIL E O PARAGUAI FIRMARAM UM TRATADO

Normas para comércio

ASSUNÇÃO, 28 — (Asap. — DC) — Exatamente às 12,30 horas de ontem o Ministro do Exterior do Brasil, embaixador José Carlos de Macedo Soares e o Ministro do Exterior do Paraguai, sr. Raul Sapena Pastor, firmaram o Tratado de Comércio e Inversões, o Convênio de Comércio Fronteiriço e o Protocolo Adicional aduaneiro que estabelecem as normas de intercâmbio comercial entre Brasil e Paraguai.

O Presidente do Paraguai general Alfredo Stroessner, presidiu a solenidade, que teve lugar no Salão Independência do Palácio do Govêrno. Em seguida, o chanceler brasileiro entregou ao presidente Stroessner o origial da Ata de Reconhecimento da independência do Paraguai, firmado, em 1844, pelo ministro Pimenta Bueno (mais tarde Marquês de São Vicente) e pelo primeiro presidente paraguaio, D. Carlos Antônio Lopez.

Discurso do chanceler

Ao fazer entrega da ata, o ministro Macedo Soares proferiu breve discurso, em que lembrou o compromisso que assumiu em 1935, como Ministro do Exterior do Brasil e em nome do govêrno brasileiro, de que êste prestaria tôda assistência ao desenvolvimento do Paraguai. Agora, novamente no Ministério do Exterior, teve o cuidado de velar pelo cumprimento dêsse compromisso e vê, com satisfação, as medidas já postas em prática, tais como a abertura de um pôrto no Atlântico para o comércio paraguaio e assinatura de convênios que vinha de ser realizada.

O sr. Raul Sapena Pastor, Ministro do Exterior do Paraguai, falou também para historiar os trabalhos de elaboração dos documentos firmados e assinalou que dessa maneira se normaliza um tráfico até agora irregular, que conduzia à contradição de ser estatìsticamente nulo o intercâmbio entre os dois países. Não obstante, existir artigos brasileiros em tôdas as casas de comércio paraguaias e passarem diàriamente milhares de cabeças de gado paraguaio para o território brasileiro.

Entrevista de Stroessner

Antes da solenidade de assinatura do Tratado, o presidente Stroessner recebeu os jornalistas brasileiros, que saudou como fautores da amizade continental e importante instrumento para maner as boas relações existentes entre o seu país e o Brasil.

Recepções

Os jornalistas brasileiros retribuíram as gentilezas recebidas oferecendo um "cock-ail" aos seus colegas paraguaios. Estiveram presente os chanceleres Macedo Soares e Sapena Pastor. Por outro lado, o ministro Sapena Pastor ofereceu ao ministro Macedo Soares um almôço, que se realizou no Clube Centenário.

O Ministro do Exterior do Brasil prestou, ainda, uma homenagem aos Heróis Nacionais paraguaios, no Panteon e Oratório da Virgem de Assunção.

CENTRO SOCIAL FAZ ANOS

O Centro Social do Distrito Federal comemorou, ontem, festivamente, a passagem de mais um aniversário de sua fundação, apresentando interessantes números de teatro encenados pelos seus próprios alunos. — Na foto, a srta. Maria Cristina de Almeida, supervisora do Centro, quando pronunciava seu discurso de agradecimento pelas manifestações de aprêço recebidas

Adotarão vários países método brasileiro de BCG

O método brasileiro de imunização BCG, como arma preventiva contra a tuberculose, será adotado em vários países europeus, que se mostraram interessados inclusive em usar a vacina fabricada no Brasil, anunciou o professor Arlindo de Assis, ao regressar da Primeira Conferência Internacional Técnica de BCG, realizada em Genebra.

Esclareceu o representante do Govêrno brasileiro naquele Congresso — quando teve oportunidade de manter contato com numerosas autoridades internacionais no assunto, informando-as dos bons fundamentos e das razões práticas que sempre presidiram ao uso daquele produto no Brasil — que a vacinação BCG está sempre aumentando no mundo inteiro, daí o grande interêsse despertado pelo progresso obtido em nosso país.

39 NAÇÕES PRESENTES

A reunião, realizada sob o alto patrocínio do Govêrno suíço, contou com a presença de 39 nações, tendo sido o Brasil convidado a integrar, ao lado do Canadá, França, EE.UU., México e Inglaterra, a subcomissão que regulou as normas de identificação e segurança das novas culturas BCG recebidas pelos laboratórios produtores.

Explicou o prof. Arlindo de Assis que o interêsse foi tamanho que levou de promover conferências em hospitais e clínicas francesas após a realização do Congresso de Genebra ocasião em que explanou a renomados tisiólogos a grande vantagem que possui a cultura BCG-Moreau de não trazer a menor complicação para os vacinados, mesmo quando usada em doses grandes e repetidas, constituindo pois um método simples e eficiente, capaz de ser consagrado definitivamente por todos os países, visando o bem-estar dos povos.

Lançamento ao mar do NT "Soares Dutra"

O presidente da comissão fiscal da construção de navios no Japão, comandante Ernesto de Melo Batista, comunicou ao Ministro que o navio-transporte "Soares Dutra", terceiro da série de quatro encomendados naquele país, será lançado ao mar no próximo dia 15 de novembro.

Galinhas: estatística nacional

Só de galinhas poedeiras o Brasil contava em 1954 com nada menos de oitenta milhões, à razão de Cr$ 32,00 cada, segundo o Serviço de Estatística da Produção, não estando computado aí o número de galos, frangos e frangas que, no mesmo período, atingiam a 36,7 milhões de cabeças.

Mas não apenas os galos estão em minoria; também os perús não constituem um número importante, estando representados por .... 2.300.000 cabeças, cabendo o maior número à Bahia, seguido de Minas Gerais, Ceará e Paraíba, todos acima de duzentas mil unidades.

Estados líderes

A liderança absoluta na criação de galinhas cabe aos Estados de Minas Gerais e São Paulo, com 17,5 milhões de cabeças cada um. Seguem-se, a grande distância, os Estados do Rio Grande do Sul, Rio de Janeiro e Paraná, todos entre 5 e 7 milhões. Em todos os demais Estados o número de galinhas fica entre um e cinco milhões, exceto no Amazonas, Pará, Rio Grande do Norte, Alagoas e Sergipe, bem como nos Territórios, onde os totais são mais baixos ainda.

Moses enaltece o concurso da melhor reportagem

— A Associação Brasileira de Imprensa se honra em ser a patrocinadora do concurso da melhor reportagem de 1956, pois o "Prêmio Esso", que se destina a consagrar o melhor trabalho publicado em jornal ou revista do país, constitui, sem sombra de dúvida, um dos grandes sucessos jornalísticos".

A declaração acima foi feita ontem ao DC pelo sr. Herbert Moses, Presidente da ABI, ao conclamar os jornalistas a participarem do concurso instituído pela Esso Standard do Brasil, cujas inscrições terminam no dia 30 de novembro próximo.

GRANDE EMOÇÃO

"Entre as emoções que tenho tido em minha longa vida de jornalista e na presidência da ABI, destaca-se o momento em que fiz a entrega, ao vencedor, do prêmio a que fêz jus por seu trabalho, no ano passado, conferido o Presidente da ABI, que fará a entrega de um prêmio de Cr$ 50.000,00 à reportagem que fôr classificada, êste ano, por uma comissão de destacados homens da nossa imprensa, como o melhor trabalho jornalístico. Além dêsse prêmio, haverá dois outros, de Cr$ 10.000,00 cada um, para as melhores reportagens publicadas por órgãos da imprensa de outros pontos do Brasil.

Três prêmios

O sr. Herbert Moses, reportando-se ao concurso do ano passado, pôs em destaque o fato de que, êste ano, três prêmios serão distribuídos entre os vencedores, "o que, por si só" disse — "vem tornar mais atraente a competição".

Declarando acreditar que êste ano grande número de jornalistas participará do concurso, não apenas pelo atrativo dos prêmios, mas principalmente pelo critério do julgamento o sr. Moses acentuou: "O concurso que não exige que se fale no Esso nem que se faça qualquer referência, é um estímulo a jornalistas para grande elevação de vistas e, mesmo aquêles que se opõem à Standard não podem discordar do fato de prestar-se o prêmio a favor dos homens de imprensa. Outra coisa não exigimos senão que os jornalistas nos enviem seus trabalhos, publicados em jornais ou revistas, no corrente ano e que êsses trabalhos abordem assuntos relacionados com os problemas, as atividades e o desenvolvimento nacionais, dentro das normas do jornalismo sadio e construtivo".

Novo encarregado do Dep. de Relações Públicas

Assumiu ontem as funções de encarregado do Departamento de Relações Públicas do Gabinete do Ministro da Aeronáutica o capitão-de-fragata Antônio Augusto Cardoso de Castro, que lhe foram transmitidas pelo capitão-de-corveta Carlos Alberto D'Avila Zavataro.

Rodovia e ponte: as principais medidas na batalha do trigo

A construção de uma ponte sôbre o Rio Uruguai e de uma rodovia até o Pôrto Mauá são as principais medidas, de alcance local, que o Presidente da República determinou, em atendimento à reivindicações dos produtores da região e para demonstrar o seu interêsse pela grande batalha em favor do aumento da produção de trigo, cuja safra 1956-57 está em pleno desenvolvimento.

De outra parte, ampla operação financeira está em vias de conclusão para permitir a importação de tratores e máquinas agrícolas, que serão oferecidas aos lavradores por preços e condições bastante favoráveis. Até que essa operação se realize, o Ministério da Agricultura foi atuorizado a utilizar as suas próprias dotações na aquisição de 515 colhedeiras automotrizes, as quais estão a chegar, tendo sido ainda o Banco do Brasil autorizado a adquirir mais 500.

224 MILHÕES DE CRUZEIROS

Já no início do ano, o Govêrno autorizou a concessão pelo Banco do Desenvolvimento à Comissão Estadual de Silos e Armazéns de um empréstimo total de 224 milhões de cruzeiros e a garantia do mesmo Banco para um financiamento de 3 milhões e 520 mil dólares, obtido pela Comissão no Exterior. Ambos para construção de silos no Rio Grande do Sul.

Outros financiamentos

O Govêrno autorizou ainda o financiamento, pelo Banco Nacional do Desenvolvimento Econômico, de 700 milhões de cruzeiros para a Viação Férrea do Rio Grande do Sul adquirir 500 kms de trilhos novos, 29 locomotivas Diesel e 483 vagões de carga, aumentando assim, consideràvelmente as suas possibilidades de transportar e escoar a produção de trigo.

Para a construção, em caráter de emergência, de armazéns para cereais, o Banco Nacional do Desenvolvimento Econômico foi autorizado, também, a reforçar com mais 15 milhões de cruzeiros o crédito anteriormente concedido.

Mais transportes

Com a finalidade de aumentar mais a capacidade de escoamento da produção, o Govêrno determinou que os navios da Companhia Nacional de Navegação Costeira sejam utilizados no transporte das safras de trigo. O reaparelhamento dos portos do Rio Grande do Sul está incluído também nesse esquema.

Nos Quatro Cantos do Mundo

Feito maior acôrdo da história: Sarre retorna à Alemanha

LUXEMBURGO, 27 — (FP) — Foram assinados hoje os acordos franco-alemães sôbre o Sarre. O conjunto dos textos que foram assinados forma um volume superior ao tratado de Versalhes, o mais longo da história.

EM SARREBRUCK

A cerimônia foi precedida, em Sarrebruck, pela assinatura de um acôrdo cultural franco-sarrense, que acentua que o Liceu Marechal Ney será mantido, que o ensino do francês nos estabelecimentos primários e secundários é mantido, que a Universidade de Sarrebruck cessa de ser européia, mas que um Instituto Francês é criado no âmbito dessa universidade alemã.

O tratado essencial é o concernente ao Sarre, que fixa: as condições políticas do retôrno dêsse território alemão, dia 1.º de janeiro de 1957, o regime econômico transitório que expira dia 31 de dezembro vindouro, e o regime econômico definitivo entre a França e o Sarre, com a manutenção do volume das trocas na base daquele de 1955.

O tratado refere-se, ademais às questões carboníferas e prevê que um têrço da produção será entregue à França, um têrço reservado ao consumo sarrense e um têrço será comercializado por uma Sociedade Franco-Alemã. Uma sociedade internacional será constituída para a construção e o financiamento da canalização do Mosella. As modalidades de navegação do Reno superior são fixadas.

Finalmente, ponto de partida do restabelecimento das relações franco-alemãs, é assinado um tratado conforme o modêlo dos tratados recomendados pelo Cônselho da Europa.

PC belga lamenta intervenção soviética luta na Hungria

BRUXELAS, 29 — (FP) — A Comissão Central do Partido Comunista Belga publicou hoje à noite uma declaração sôbre os acontecimentos da Polônia e da Hungria, lamentando "que uma série de faltas graves, cometidas pela direção do Partido dos Trabalhadores Húngaros, tenha provocado legítima corrente de descontentamento popular...". Denuncia a Comissão Central a exploração, "por elementos reacionários e provocadores", das aspirações populares insatisfeitas, e acrescenta:

DESEJAVEL VOLTA TROPAS

"A Comissão Central lamenta que o Govêrno húngaro se tenha encontrado na impossibilidade de mobilizar imediatamente a classe operária contra os verdadeiros inimigos dos trabalhadores e tenha tido necessidade de recorrer à intervenção das fôrças armadas soviéticas".

Os comunistas belgas rejubilam-se, a seguir, com "a ampliação da democracia socialista na Polônia", e consideram que "os esforços para aumento da democracia socialista, amortecidos anteriormente, mas iniciados pelo 20.o Congresso do Partido Comunista da URSS, pouco a pouco vêm ganhando o conjunto dos países socialistas, como elemento de decisiva importância para a unificação da escala mundial das fôrças do movimento operário e para aumento do raio de ação do socialismo, no mundo".

Finalmente, considera a Comissão Central que é "desejável" a volta das fôrças estrangeiras fora seus respectivos países, respeitando-se estritamente a independência nacional de cada país.

O capitão de mar-e-guerra Wilkinson quando ontem, no navio inglês "Protector", fazia declarações à imprensa

'A Inglaterra tem navios pa[…] vender:' Cmdt. do Protector

— A Inglaterra dispõe de navios para venda, inclusive porta-aviões do tipo leve, utilizados em escolta, sendo que os da classe "Hércules", mais pesados, pertencem à ativa, e a Grã-Bretanha não pensa em negociá-los — declarou ontem aos jornalistas o capitão de mar-e-guerra J. V. Wilkinson, Comandante da Fragata "Protector", ora de passagem pelo nosso pôrto.

Acrescentou o comandante inglês — em viagem para a Antártica, para onde vai levando apoio ao pessoal que guarnece as bases ali existentes — que a Marinha de Guerra da Grã-Bretanha não possui ainda submarinos atômicos, mas que os planos de construção estão bem adiantados, devendo a Armada inglêsa dentro em breve estar em igualdade de condições com as outras nações.

AÇÃO DO "PROTECTOR"

Durante a última conflagração mundial o «Protector» desempenhou um importante papel na defesa de seu país — disse o entrevistado à reportagem — tendo sido utilizado no lançamento de redes para a proteção dos portos, contra a entrada de submarinos. Adaptado para operar em regiões polares, agora a belonave efetuará sòmente o trabalho de revezar o pessoal que serve na Antártica.

Concluindo, esclareceu o capitão Wilkinson que o «Protector» é dotado de dois helicópteros e fazem parte de sua tripulação dezenove oficiais e cento e noventa praças.

CONFERÊNCIAS

O Departamento Nacional do Serviço Social da Indústria através a sua Divisão de Coordenação, em colaboração com a Confederação Nacional da Indústria e com o Serviço Social Internacional — Seção do Brasil — está promovendo uma série de conferência sôbre: IMIGRAÇÃO. Hoje, dia 30, Têrça-feira, às 17,30 horas no Salão Nobre da Confederação Nacional da Indústria, na Rua Santa Luzia, 685 - 9.º andar, o professor padre Fernando Bastos d'Avila, Diretor Executivo da Comissão Nacional Católica de Imigração. — Professor de Sociologia e de Doutrina Social da Igreja, da Pontifícia Universidade Católica do Rio de Janeiro, dissertará sôbre: "As INCIDÊNCIAS SOCIAIS DA IMIGRAÇÃO".

Resenha Internacional

Acidente

WASHINGTON, 29 (FP) — Anuncia-se hoje, no Departamento da Marinha, nesta capital, que um acidente de aviação, ocorrido sábado, ao largo das costas da Grécia, ocasionou a morte de quatro aviadores de um aparelho pertencente ao porta-aviões "Randolph".

Singapura patrulhada

SINGAPURA, 29 (FP) — A visita que o duque de Edinburgo devia fazer esta semana a esta cidade foi cancelada, anunciou-se oficialmente. Embora a calma pareça ter voltado a Singapura, helicópteros e aviões continuam a sobrevoar a cidade. A polícia e soldados do Exército patrulham as ruas.

Greve estudantil

TEGUCIGALPA, 29 (FP) — O novo Govêrno hondurenho assinou um decreto pondo fim às atividades do Conselho Consultivo do Estado e outro decreto relativo à situação dos estudantes em greve. Estes, desde junho passado deixaram de comparecer às aulas em sinal de protesto contra a tendência ditatorial do Govêrno Lozano Diaz.

Prêso raptado

WILWOOD — Flórida, 29 (FP) — O negro Jesse Woods, de 28 anos de idade, prêso no sábado por embriaguez e por ter "insultado" uma mulher branca, foi raptado da prisão local durante a noite de ontem. O Chefe de Polícia desta pequena cidade, sr. Ed Mullis, declara que foi quebrado o ferrôlho da célula e que haviam sido encontrados na mesma, vestígios de sangue.

Eisenhower bem

WASHINGTON, 29 (FP) — O presidente Eisenhower está num excelente estado de saúde, segundo os resultados do exame médico completo a que se submeteu no hospital militar Walter Reed.

De acôrdo com as declarações feitas hoje, domingo à imprensa pelo general Leonard Heaton, médico-chefe do mencionado hospital, "o resultado dos exames é tão bom como se podia esperar".

Choque em Chipre

NICOSIA, 29 (FP) — A comemoração em Chipre do 16.º aniversário da agressão de Mussolini contra a Grécia, que foi celebrada por ofícios religiosos, deu lugar a alguns incidentes.

Em Famagusta, depois do ofício religioso, cêrca de 3 mil pessoas gritaram "viva Lenossis, viva o arcebispo Makarios, viva Dichenis e a EOKA".

Ainda Crêem . . .

MANILHA, 29 (FP) — O primeiro-secretário da Embaixada do Japão nesta capital partiu de avião para a ilha de Mindonoro, em companhia de um oficial filipino, pois foi estabelecido um contato "positivo" com os combatentes nipônicos que ainda hesitam em admitir que não são mais, e há muito tempo, senão ex-combatentes...

Corre sangue em Cuba após morte Chefe S. Secreto

HAVANA, 29 — (FP) — Foi morto domingo pela manhã, em um atentado o coronel Antônio Blanco Rico, Chefe do Serviço Secreto do Exército cubano. O atentado verificou-se hoje de madrugada no interior do Cabaré "Montemarte".

FERIDOS

Na agressão ficaram feridos gravemente o coronel Marcelo Tabernilla, Subchefe da Aviação Militar e filho do Chefe do Exército, general Francisco Tabernilla, que recebeu três balaços. Também ficaram feridas as sras. Maria Polá, espôsa do coronel Baberulla, e Laura Martinez, espôsa do capitão José R. Sampedro, que é o Subchefe do Serviço Secreto do Exército.

SUBSTITUTO

Segundo informações da polícia, o coronel Antonio Blanco Rico e seus companheiros tinham chamado o elevador do cabaret para retirarem-se. Enquanto esperavam, dois indivíduos que o observavam dirigiram-se para o grupo disparando três tiros contra o coronel Blanco Rico. O capitão Sampedro repeliu a agressão a revolver e perseguiu um dos atacantes, mas êste e seu companheiro conseguiram escapar pelas entradas de serviço da "boite".

As escoltas do coronel Rico e do coronel Tabermilla ao ouvir os disparos impediram a saída pela porta principal ficando detidos todos os frequentadores e empregados para interrogatório. Um dêles disse que os agressores estavam sentados numa mesa e viram por um espelho quando o coronel Blanco Rico levantou-se. Então, carregando uma metralhadora de mão com um pente, um dêles abriu fogo.

O presidente Fulgêncio Batista já nomeou o coronel Pedro Barerr Perez chefe provisório do Serviço Secreto.

FERIDO O CHEFE DE POLICIA

HAVANA, 29 (FP) — Foi ferido, hoje à tarde, com seis tiros no abdome, o Chefe de Polícia, general Rafael Salas Canizares, quando de encontro com indivíduos que eram procurados dentro da Embaixada do Haiti. Dizem as primeiras informações que houve nove mortes no interior da Embaixada, tendo outros morrido no hospital.

Versões surgidas logo depois do fato dizem que Salas e o coronel Orlando Piedra, chefe do Departamento de Investigações, tendo notícia de que um dos assassinos do Chefe do Serviço de Inteligência Militar, coronel Antônio Blanco Rico, morto domingo de madrugada, se tinha refugiado na Embaixada do Haiti, ali compareceram hoje à tarde, em averiguações, tendo sido recebidos a tiros, ocasião em que reagiram.

Stevenson acusa Eisenhower e saúda povo húngaro

LOS ANGELES, 29 — (FP) — Em um discurso que pronunciou nesta cidade, o sr. Adlai Stevenson acusou o presidente Eisenhower de não ser senão "uma sombra de presidente", abandonando-se às distrações do golpe da pesca e da caça, nos momentos críticos da história.

DURAS ACUSAÇÕES

"Quando rebentou a revolta na Hungria, disse êle, nem mesmo nosso embaixador estava em seu posto". O sr. Stevenson igualmente acentuou que o embaixador dos Estados Unidos em Varsóvia estava em Berlim quando de combates explodiam na Polônia.

O candidato democrata à Presidência em seguida atacou os oradores republicanos que afirmaram serem os acontecimentos da Polônia e da Hungria a consequência direta da política estrangeira e da administração Eisenhower.

— "O mérito dêsses acontecimentos, disse êle, cabe aos heroicos poloneses e húngaros que enfrentaram os tanques e canhões de seus opressores russos... nenhum mérito é devido aos homens que durante estas recentes semanas, não se expuzeram senão aos perigos de sua campanha eleitoral".

CPOR: estendida a data

A apresentação, no CPOR, dos cidadãos da classe de 1937 e que já tenham terminado o 2º ano científico, foi estendida até amanhã, dia 31, segundo nota distribuída à imprensa pela 1a. Circunscrição de Recrutamento.

Prefeito do Rio em B. Horizonte

Em avião da FAB seguiu ontem pela manhã, com destino a Belo Horizonte, o prefeito Negrão de Lima que se fazia acompanhar do seu secretário Reinaldo de Matos Reis, auxiliares de gabinete e jornalistas credenciados no Guanabara. O Chefe do Executivo Municipal será homenageado, na capital montanhesa, pela diretora e alunos do tradicional Grupo Escolar Barão do Rio Branco, ao ensejo do seu quinquagésimo aniversário de instalação e no qual, o Governador guanabarino fêz o seu curso primário.

INSPECIONADAS OBRAS EM C. GRANDE

Acompanhado do seu secretário, Reinaldo Reis, do Cônego Olímpio de Melo e vereadores, o prefeito Negrão de Lima voltou a inspecionar, anteontem, diversas obras e melhoramentos públicos em Campo Grande, como as escolas Prof. Gonçalves, Padre Belisário e o viaduto que está sendo construído naquela localidade.

MOSKITO
- a motoneta ideal
para os seus passeios

INTIMEX
INDÚSTRIA E COMÉRCIO S. A.
Rua Gal. Polidoro, 73/81 - Tel. 46-8000
Revendedores autorizados:
SUDELETRO S. A. - Rua do Catete, 235/7 - Tel. 45-5050
GÁVEA S. A.-Av. Brasil 2153 - T. 28-0595 - R. S. Clemente. 91
BEMOREIRA MÁQ. S. A. - Rua Conceição, 17 - Tel. 43-4906
IMA - Imp. de Máq. e Aut. Ltda. - Av. Augusto Severo, 72
Tels. 52-6428 e 22-1485

PRESENTES PARA NATAL

NÃO COMPRE ÊSTES ARTIGOS, sem consultar nossos preços. GRANDE DESCONTO PARA REVENDEDORES. Brincos, broches, colares, anéis, pulseiras, chaveiros, têrços, trousses, jogos, blusas, anáguas, combinações, meias, soutiens, calças, toalhas e sacolas plásticas etc. O maior sortimento do Rio, com o melhor preço da cidade. Venha ver, para crer. Blue-Moon Importadora Ltda. — Rua do Ouvidor, 107, 1.º e 2.º andar. Telefone 23-2508.

THE BEST AMERICAN
ENGLISH
Especialmente para pessoas de ALTO NIVEL PROFISSIONAL e SOCIAL
Aulas exclusivamente INDIVIDUAIS com dicção e PRONÚNCIA NORTE-AMERICANA.
em CONVERSAÇÃO ao NATURAL
tanto para Principiantes como Adiantados
Em apenas 3 meses de AULAS DIARIAS poder-se-á falar com e como os Americanos, lêr corretamente jornais e revistas. Ensino especializado para TRIPS e FELLOWSHIP (viagens e bôlsas de estudo). ESTAS são as aulas para Businessmen, Industriais, Construtores, Engenheiros, Médicos, Advogados e Diplomatas.
PROFESSOR WALTER
Av. Rio Branco, 277 - 11.º andar - Grupo 1109 — Ed. São Borja (Monroe)
Peçam entrevista: 52-5739 e 47-4461
A DOMICILIO SÓ ZONA SUL

UDN PARTICIPARÁ DA FRENTE DE RENOVAÇÃO

O escândalo aeronáutico é ainda maior (VII)

A própria Varig confessa a sonegação

Órgão que desempenha o duplo papel de biombo para as sonegações ao Fisco e de disfarce para as principais manobras mistificadoras com que se locupleta das situações de exceção e favoritismo — a "Fundação dos Funcionários da VARIG" constituiu peça capital no funcionamento do sistema de privilégios que a VARIG se criou dentro da aviação comercial brasileira.

Merece, portanto, uma referência mais completa do que aquela que lhe dedicamos na primeira série das reportagens que temos escrito sôbre o "escândalo aeronáutico".

DUAS CARAS E UMA SONEGAÇÃO

Permite, por um lado aquêle jôgo duplo com que a Varig se apresenta, oficialmente, ora como propriedade do Estado do Rio Grande do Sul, "seu maior acionista" (ofício de 14-3-56 ao Presidente da República); ora como propriedade de seus próprios funcionários, que "têm a maioria (85%) de suas ações" (ofício de 12-10-56 ao Ministro da Aeronáutica — e, ao mesmo tempo, permite aquela manobra, antes aqui denunciada, de estornar, nos seus balanços, a quase totalidade dos lucros da emprêsa em auto-doações, para efeito de lesar o Fisco.

De ambas as operações tratamos em mais de uma reportagem anterior, comprovando-as documentadamente, só nos restando, portanto, agora, mostrar a estarrecedora realidade que tal fundação constitui, como um simples disfarce e instrumento de manobra da diretoria da emprêsa — o que faremos com o melhor dos documentos em mãos, que é o próprio estatuto da entidade.

UMA AFIRMATIVA E VÁRIAS PERGUNTAS

Antes, porém, sejam-nos permitidas duas palavras a mais sôbre a função sonegadora de tal Fundação.

Contamos, a propósito, que a Varig, em requerimento ao Ministro do Trabalho (processo 186.068-55), alegando ter tido prejuízo no exercício de 1955, solicitou pagamento a prazo de parte de sua dívida (Cr$ .... 36.000.000,00) para com a Caixa de Aposentadoria e Pensões respectiva (CAPFESP) — e entretanto em seguida, no balanço dêste mesmo ano, publicado em 20/4/56, consignava uma "doação" para sua "Fundação" no montante de Cr$ 17.202.034,90. Portanto uma doação da Varig a si mesma (ela própria é quem alega pertencer à "Fundação") que daria para pagar seu débito ainda lhe sobrando uns trocados.

E, então de se perguntar:

Por acaso isto não revela uma situação absolutamente irregular, de vez que a emprêsa possuía meios para estar quite com a Caixa?

Por acaso isto não revela uma desconfinaça para com a instituição governamental a que estão sujeitas tôdas as emprêsas?

Uma vez que a chamada Fundação Varig é um instrumento de contrôle da emprêsa de transportes aéreos Varig, as denominadas "doações" a funcionários não teriam sido usadas, realmente em favôr de interêsses dominadores e particulares de um grupo e, além disso, em detrimento do fundo social da indústria, a que recorrem também em pé de igualdade os funcionários da Varig?

Uma vez que grande parte dessas "doações" representam capital se investido na Varig pela "Fundação" não foi sonegado o impôsto de renda?

UM FLAGRANTE E DOIS DOCUMENTOS

Pois bem: na sua suposta resposta a Varig, ao invés de responder a indagações como estas que era no que importavam nossas considerações, o que fêz, na verdade, pretendendo justificar-se, foi confessar, estarrecedoramente, que, nestes últimos cinco anos, doou à "Fundação" nada menos que Cr$ 80.000.000,00. Isto é, em cinco anos doou a si mesma, furtando-se ao Fisco Cr$ 80.000.000,00!

Pegada em flagrante faz-se de tôla e vêm-nos com a alegação de que "a Fundação referida entidade de finalidades beneficentes assim como as doações da Varig estão isentas do impôsto de renda, de acôrdo com a Lei do Impôsto de Renda em vigor". Claro que estão, ninguém o nega, e justamente por isso e para isso mesmo é que a Varig criou sua famosa "Fundação dos Funcionários da Varig": para gozar, ou melhor, locupletar-se de tal isenção. O que se disse e se prova, com as próprias palavras e documentos da Varig, é que tudo não passa de um disfarce da própria Varig, que através de tal artifício faz doações a si mesma, sonegando assim milhões ao Fisco.

As palavras da própria Varig que assim o provam estão no citado ofício seu ao Ministro da Aeronáutica, de apenas alguns dias atrás quando afirma ter a dita "Fundação dos Funcionários" a maioria (85%) de suas ações. Quanto a documentos temos os próprios estatutos da referida "Fundação" que acima citamos e cujo texto examinaremos na reportagem de amanhã.

Prorrogação do acôrdo comercial Brasil-Espanha

MADRID, 29 (FP) — O Boletim Oficial do Estado espanhol publica hoje as notas trocadas entre a Espanha e o Brasil para a prorrogação, por três anos, do acôrdo comercial hispano-brasileiro cujo prazo expirou no dia 20 de setembro último.

Confederação Nacional da Indústria

EDITAL DE CONVOCAÇÃO DO CONSELHO DE REPRESENTANTES

A Diretoria da Confederação Nacional da Indústria reunida extraordinàriamente, com número legal, na forma do artigo 37, dos Estatutos, para deliberar sôbre a retificação das datas dos editais de convocação para a realização das eleições da Diretoria e Conselho Fiscal, para o biênio 1956/58, já publicados, convoca na forma do deliberado pela unânimidade dos presentes, o Conselho de Representantes da Entidade, para se reunir na sede social, sita na Avenida Calógeras, 15 — 9.º andar, no próximo dia 3 de novembro, às 10 horas, de acôrdo com a Portaria Ministerial n. 101, de 4 de outubro de 1956, publicada no "Diário Oficial, seção I, de 16 do mesmo mês, à fôlhas 19.741, e na conformidade dos despachos proferidos nos processos números 202.139 e 202.140, de 1956, do dia 24 do corrente, pelo Excelentíssimo Senhor Ministro do Trabalho, Indústria e Comércio, publicados no "Diário Oficial" da União, em data de 25 do corrente, à fôlhas 20.371, (seção I), a fim de:

a) Dia 3 — 9 horas — Receber as credenciais dos Membros do Conselho de Representantes, após o que será aberto o prazo de 24 horas para o registro de chapas dos candidatos aos cargos da Diretoria, Conselho Fiscal, e respectivos suplentes;

b) Dia 5 — 10 horas — Realizar a eleição da Diretoria, Conselho Fiscal, e respectivos suplentes da Confederação Nacional da Indústria, na forma dos §§ 1.º, 2.º e 3.º da letra b do artigo 1.º da Portaria 101, de 4 de outubro de 1956, publicada no dia 16 do mesmo mês, no "Diário Oficial".

O presente Edital de convocação é feito na consonância do disposto no artigo 28 dos Estatutos da Confederação Nacional da Indústria

Rio, 26 de outubro de 1956

A DIRETORIA

SAÚDE PARA A PAVUNA

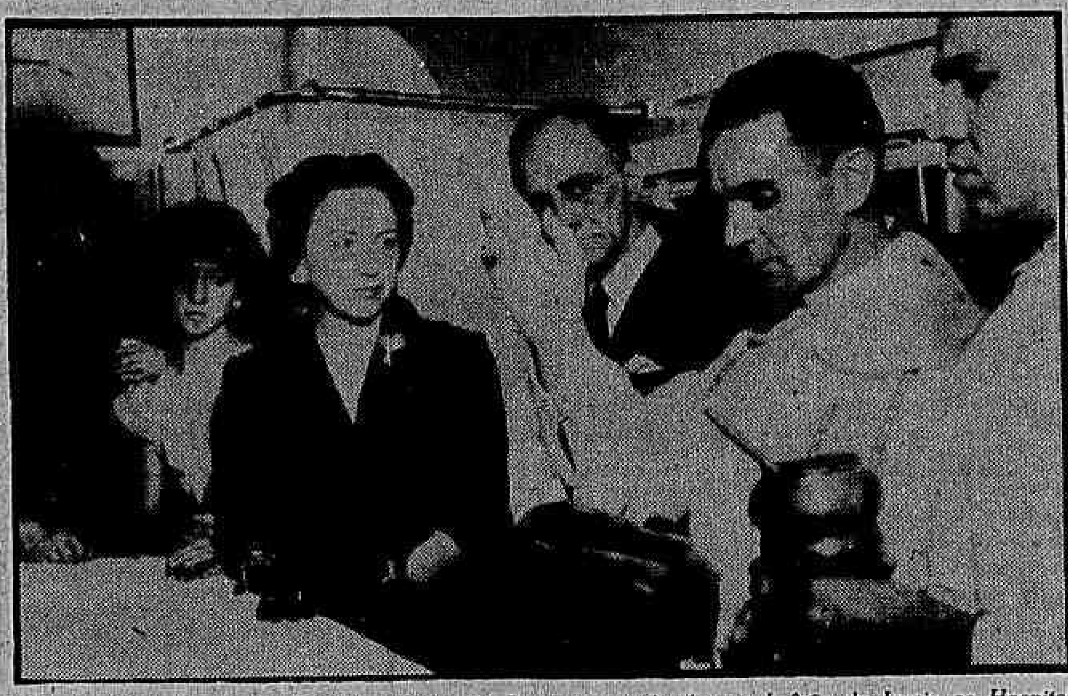

O padre Gonzalo Alonso Fuentes, vigário da Pavuna, quando dava a bênção da Igreja ao Hospital Volante, que servirá naquêle subúrbio. Na foto, aparece também d. Sara Kubitschek, presidente das Pioneiras

Ademar verá JK no Rio

Sòmente na próxima semana estará o sr. Ademar de Barros no Rio, quando então deverá se registrar o seu anunciado encontro com o Presidente da República.

Antes de viajar para esta Capital, o chefe populista irá ao Espírito Santo, onde tomará parte, sábado próximo, de um banquete em homenagem ao Governador do Estado, permanecendo em Vitória durante dois dias.

Vem comandar o PSP

O deputado Benjamin Farah, que foi visitar seu chefe sábado último em S. Vicente veio declarando que o sr. Ademar de Barros lhe confidenciou estar disposto a assumir de verdade a direção do PSP. Dizia, textualmente, ontem, o sr. Benjamin Farah:

— Dentro de alguns dias êle estará no Rio a fim de comandar a política do partido e tomar posição diante dos problemas nacionais mais urgentes. Foi o que me disse, na visita que lhe fiz sábado último. Estava arrumando as malas para deixar a clínica com destino a S. Paulo.

Reunião amanhã

Informou o líder da bancada pessedista na Câmara, sr. Campos Vergal, que o partido se reunirá, amanhã cêdo, para tratar de assuntos relativos à política paulista.

Inaugurou d. Sara mais um Hospital Volante

Com a presença de d. Sara Lemos Kubitschek, foi inaugurado na Praça da Matriz (Pavuna), no domingo, mais um hospital-volante das Pioneiras Sociais, que prestará, tal como já se dá com Jacarèpaguá e Penha-Circular, completa e gratuita assistência médico-dentária aos moradores daquele subúrbio.

Discursando para a massa de moradores da Pavuna e bairros circunvizinhos que lotava a praça, a Vice-Presidente das Pioneiras, sra. Edite Pinheiro Guimarães, anunciou que já na próxima semana será inaugurado mais um hospital-volante, dos doze adquiridos nos EE. UU., o qual servirá à população do Realengo.

DELEGAÇÕES PRESENTES

A' solenidade de inauguração compareceram d. Sara, d. Edit Pinheiro Guimarães e delegações de Anchieta, Nilópolis, Acari, Costa Barros, São João do Meriti, Barros Filho, Caxias e outras localidades próximas.

D. Sara Kubitschek, presidente das Pioneiras Sociais, foi saudada pela menina Conceição de Sousa, que externou a satisfação que a visita da Primeira Dama causava à população de Pavuna, em nome da qual expressava a gratidão de todos pelos benefícios que serão prestados àquele subúrbio.

Fala o vigário

O padre Gonzalo Alonso Fuentes, vigário da paróquia de Santo Antônio da Pavuna, também usou da palavra, a fim de exaltar o sentido social da "campanha de saúde sôbre rodas", iniciada por D. Sara através da ação das Pioneiras Sociais.

Acentuou o Vigário que "o povo não esquece o bem que lhe fazem. Daí a presença daquela multidão interessada em testemunhar às Pioneiras — e particularmente à sua presidente, de quem partira a lembrança da Campanha – o reconhecimento da gente pobre de Pavuna".

Até operações

Cada Hospital Volante é dotado de Raios-X para diagnóstico, gabinete dentário, sala para pequenas intervenções cirúrgicas, Laboratório de Análise Clínica, Mesa Ginecológica, etc. Cada Hospital está orçado em cêrca de três milhões de cruzeiros, mas as Pioneiras Sociais esperam adquirir outras unidades de modo a servir sempre e melhor as classes menos favorecidas.

Bênção

Encerrando a solenidade, o vigário da paróquia de Santo Antônio procedeu à bênção do Hospital Volante, cujos serviços foram entregues, naquele instante, à população de Pavuna pela espôsa do Presidente da República.

Chiang Kai Shek faz a deputado brasileiro elogio de Juscelino

TAIPEH, 29 (FP) — O deputado brasileiro Vasconcelos Costa, que ontem foi recebido pelo presidente Chiang Kai Shek, declarou hoje à "France Presse" que a entrevista que tivera havia sido agradável e cordial.

"O presidente Chiang Kai Shek, disse êle, testemunhou a sua admiração pelo presidente Juscelino Kubitschek e um grande interêsse pelo desenvolvimento do Brasil. Exprimiu com entusiasmo a sua profunda gratidão pelo apoio prestado pelo Brasil à sua política internacional" O sr. Vasconcelos Costa faz parte da delegação brasileira no Congresso da União Interparlamentar, que se abrirá no próximo mês, em Bangkok. O deputado brasileiro seguirá amanhã de manhã para Hong Kong.

O Brasil começa a zelar pelos cafés de qualidade

Razoável quantidade de cafés da safra brasileira dêste ano será dos famosos "suaves", ou "milds", em consequência da campanha levada a efeito pelo Instituto Brasileiro de Café e diversos órgãos da imprensa.

Êsse resultado, que possivelmente as estatísticas apresentarão superando tôda expectativa, se bem que ainda não represente um bom sinal quanto à receptividade dos produtores para a propaganda feita, anima a crer que daqui por diante os produtores nacionais orientarão seu trabalho no sentido de apurar cada vez mais a qualidade do seu produto.

IMPERATIVO PERMANENTE

De fato, a melhoria da qualidade do nosso café constitui um imperativo permanente, tendo em vista a concorrência crescente nos mercados consumidores internacionais, que, como se sabe, atinge tanto a qualidade como o preço.

Assim sendo, qualidade e apresentação constituem dois requisitos a que, na presente conjuntura, não podem fugir os países produtores de café sob risco de redução gradativa da procura do seu produto, até a eliminação em benefício dos novos concorrentes.

Eloquência estatística

A eloquência das tabelas estatísticas mostra que, ano após ano, as exportações brasileiras de café perdem substância, enquanto a Colômbia e os países centro-americanos — que sempre adotaram a política de produzir de preferência cafés finos — continuam vendendo normalmente o seu produto, ressalvadas as naturais oscilações do mercado.

Planejamento

Claro está que, na contingência forçosa de travar essa batalha, os produtores brasileiros, juntamente com o Govêrno, têm de planejar cuidadosamente a sua campanha de recuperação, executando-a de forma prática e objetiva.

Assim, de um lado, devemos dispôr os vários organismos do Govêrno, interessados na assistência técnica e financeira aos lavradores. De outros, enfileiremos as fôrças da produção, dispostas a executarem, na prática, os métodos que a moderna tecnologia do café lhes ensina, como a alteração do sistema de colheita, o tratamento do café colhido, o despolpamento do café-cereja, a maceração controlada da mucilagem e a secagem racional do produto bem lavrado.

Aliança produtiva

Essa aliança de esforços, que atingem a objetivo comum, servindo aos interêsses particulares dos produtores e do comércio e, concomitantemente, ao interêsse nacional, tendo em vista a realidade de que ainda é o café elemento básico da economia nacional.

DR. LUIS SAPIENZA
CIRURGIA GERAL
GINECOLOGIA
Av. Rio Branco, 277 — 1612
Tel.: 42-3956

Roupas a crédito n'A Esplanada!

Com a mesma rapidez com que você encontra uma roupa do seu gôsto e do seu tamanho, você abre um crédito n'A Esplanada, sem demoras, sem exigências, sem complicações! "A Esplanada" é ali na Rua Mexico.

Terá o Congresso férias

Concertaram os líderes do PSD, do PTB e do PSP na Câmara ação comum contra a convocação extraordinária dos trabalhos legislativos, durante as férias parlamentares, a não ser que assunto de maior relevância e urgência venha a reclamar aquela medida.

Mesmo assim, seria feita a convocação por tempo restrito, e para depois de janeiro, ficando asseguradas as férias parlamentares, o que não vem acontecendo há muito.

Não há condições nem necessidade

Na opinião do vice-líder José Joffily, não há condições para a convocação, nem necessidade da mesma. O deputado Fernando Ferrari, ao tomar conhecimento do início do movimento, que mais uma vez partiu da bancada do Distrito Federal, recomendou aos seus liderados que não dêem apoio à iniciativa.

Atitude da Oposição

Os círculos da oposição, porém, mostram-se interessados na iniciativa, acreditando-se que venham a a assumir a responsabilidade da idéia, fazendo correr o respectivo requerimento da convocação, para o apanhamento das assinaturas.

CONCORRÊNCIA PÚBLICA

Salas 1601/3 do Edifício "Internacional", à Avenida Rio Branco n.º 4

A CAIXA DE MOBILIZAÇÃO BANCÁRIA torna público que está aberta concorrência pública para a venda das salas supra, pela melhor oferta acima de Cr$ 1.350.000,00, conforme edital estampado nos exemplares do "Diário Oficial" da União de 17 e 26 do corrente, fls. ns. 19.860 e 20.484, para o qual pede a atenção dos interessados, que poderão obter quaisquer outros esclarecimentos na sua sede, à Avenida Presidente Vargas, número 328 - 18.º andar — Sala 1.812-A, das 13,30 às 16 horas, diàriamente, exceto aos sábados.

Rio de Janeiro, 29 de outubro de 1956

(a) TANCREDO DE ALMEIDA NEVES
Diretor

(a) LUIZ PEDRO GOMES
Gerente

Kelly admite que simpatiza com o movimento

Declarou ontem o líder Prado Kelly que a Oposição, em princípio, recebe com simpatia a rearticulação da Frente de Renovação Nacional, não só pela idéia em si, mas também, pelo apreço que lhe merecem os que a estão sugerindo.

Respondendo a uma pergunta sôbre se a UDN estaria disposta a fazer parte do movimento, nesta altura dos acontecimentos, afirmou que o propósito de restaurá-lo para a ação política pressupõe a participação de partidos que se aliaram na última campanha e visa à elaboração de um programa já atualizado para a ação comum.

EMENDA AO IMPÔSTO DO CONSUMO

Em suas declarações de ontem à reportagem, feitas em seu Gabinete, o líder Prado Kelly mais uma vez tratou do problema dam ajoração do impôsto do consumo, cujo projeto estêve ontem na Ordem do Dia da Câmara, para discussão e recebimento de emendas.

Informou o líder que a bancada da oposição apresentou pouco mais de setenta emendas e que o critério das alterações sugeridas fôra o que expusera em oportunidade anterior e melhor esplanado na sessão matutina da Câmara, através de discurso, pelo deputado Guilherme Machado.

Entre as emendas, continuou o sr. Prado Kelly a substitutiva a todo o projeto, revigorando o prazo que se esgotará a 31 de dezembro próximo, da lei que institui os adicionais.

CRITÉRIO CONSERVANTISTA

— As demais emendas — continuou o sr. Kelly — obedeceram a um critério conservantista, evitando o quantop ossível a extensão a outros casos de incidência, dac obrança "ad-valorem", e defendendo em geral o interêsse dos contribuintes, e, por via de consequência, o que é mais importante, o interêsse dos consumidores, no momento em que a alta do custo de vida atinge proporções insólitas.

A DECISÃO DO CORONEL CÔRTES

Sôbre a decisão do coronel Côrtes, recusando a comissão no Chile, disse:

— Tenho todos os motivos para proclamar o mais alto aprêço pelo cel. Côrtes. A meu ver, só dêle e do seu elevado critério dependia a aceitação ou a recusa do convite. Em qualquer das hipóteses, eu confiaria que ela tivesse sido tomada com os mais altos propósitos.

Ameaçado P. S. D. de acefalia

A indicação do sr. Benedito Valadares para integrar a Delegação do Brasil junto à Assembléia Geral da ONU está preocupando certos setores do PSD, uma vez que o substitutivo do parlamentar mineiro na presidência daquela agremiação é o sr. Cirilo Júnior, que, por seu turno, também se encontra de viagem marcada para a Europa, devendo licenciar-se do PSD paulista ainda esta semana.

Restava, apenas, pelo processo de exclusão, ser o sr. Israel Pinheiro, secretário-geral do partido majoritário, assumir o pôsto de Presidente. Essa hipótese, entretanto, foi afastada, pois, além de exigir reforma dos estatutos do partido, encontra forte resistência do próprio sr. Israel Pinheiro, que insiste em permanecer afastado de qualquer atividade política, dedicando-se, exclusivamente, ao seu trabalho na NOVACAP.

DR. LAURO LANA
DOENÇAS INTERNAS
Largo S. Francisco, 26, das 2 às 6 hs.
Av. Copacabana, 540 — 9 às 11 horas
Telefones: 43-3801 e 57-7413

INDUCONDOR

comunica aos apreciadores de charutos o lançamento das seguintes marcas, tipo

STUMPEN

INDUCONDOR	1,50
QUITANDINHA	2,00
PETROPOLITANO	3,50

Suave COMO UM CIGARRO
Aromático COMO UM CHARUTO

Para 35 cidades em 6 Estados do Brasil, a VASP lhe oferece:

PONTUALIDADE

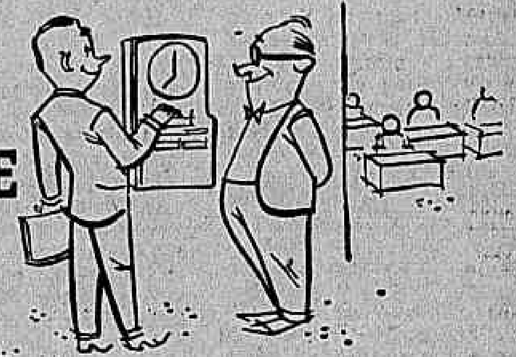

CONFÔRTO

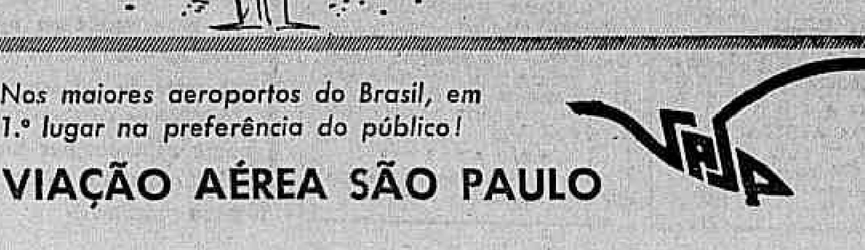

RAPIDEZ

Nos maiores aeroportos do Brasil, em 1.º lugar na preferência do público!

VIAÇÃO AÉREA SÃO PAULO

Diário Carioca

Diretor Presidente, Horácio de Carvalho Júnior
Diretor Redator-Chefe, Danton Jobim

Fundado em 17 de julho de 1928

RIO DE JANEIRO, 30 DE OUTUBRO DE 1950

A nossa opinião

Os acordos com o Paraguai

O chanceler Macedo Soares assinou recentemente no Paraguai acordo suplementares entre o Brasil e aquela nação vizinha, visando a ampliar e tornar efetivos os entendimentos entre os dois povos. A política continental do Govêrno brasileiro, formulada pelo presidente Juscelino Kubitschek após a reunião do Panamá, objetiva-se assim, mediante a atuação do Itamarati que vem enfrentando os principais problemas da nossa situação continental e encaminhando soluções concretas.

E' sabido que o Brasil inspira aos povos vizinhos singular confiança pelas tradições da sua política externa, de essência pacífica e voltada tão sòmente para a promoção de melhor intercâmbio econômico e cultural. Os acordos com o Paraguai visam precisamente a oferecer àquela nação melhores condições de desenvolvimento, abrindo-lhe uma segunda rota para o intercâmbio comercial com o mundo. A construção da ponte sôbre o Rio Paraná e da rodovia que atravessará a parte mais rica do território paraguaio — a estrada está sendo atacada com financiamento brasileiro, resultante do empréstimo de 100 milhões dado há tempos pelo Banco do Brasil e revigorado pelo atual Govêrno — possibilitará aos paraguaios uma saída para pôrto brasileiro, onde negociarão suas mercadorias em regime de autonomia e liberdade.

A iniciativa brasileira, nos acordos com o Paraguai, não tem sentido competitivo com outras nações, nem poderia ter, de vez que nosso problema externo não envolve rivalidades, mas nossa posição continental aconselha-nos a propiciar a nações vizinhas uma situação que as poupe de limitações impostas pelo determinismo geofísico. E' sabido que o Paraguai respira pràticamente por um pulmão só, a bacia do Prata, da qual é econômicamente subsidiário e a tal ponto que a Argentina lhe domina os mercados de comércio externo de maneira que eventualmente se poderá tornar sufocante.

Os acordos econômicos com o Brasil darão ao Paraguai possibilidades de retificar, por fatores geopolíticos, as limitações geofísicas que o tornam uma nação prisioneira. Embora não se possa prever, num futuro imediato, grandes vantagens de natureza econômica para o nosso país, com êsse intercâmbio, estaremos com êle cumprindo uma elevada missão política em favor do equilíbrio continental. Não estamos disputando, mas oferecendo a uma nação amiga meios de tornar efetiva e incontrastável sua independência econômica.

O Itamarati vem secundando, assim, com grande eficiência, política continental do Presidente da República, que pretende retómar o papel ativo que o Brasil desempenhou na consolidação da paz americana.

Silêncio eloquente

A situação por trás da cortina de ferro assumiu agora aspectos dramáticos. Após a revolta do povo polonês, os húngaros ergueram-se contra a dominação soviética com a coragem do desespêro.

Trabalhadores inermes foram metralhados e esmagados pelos tanques bolchevistas nas ruas de Budapeste e outras cidades magiares. Milhares de pessoas mortas ou feridas com requintes de covardia e crueldade. Nunca se viu massacre mais brutal. Ultrapassou mesmo em ferocidade os morticínios da Gestapo de Hitler.

De tôdas as partes do mundo elevam-se protestos indignados contra a monstruosidade. O Papa determinou que em tôdas as igrejas fôssem feitas preces pela "paz com justiça" na Hungria. No Brasil a repulsa se tornou geral. Apenas se nota o mais suspeito dos silêncio em relação a certos parlamentares e políticos que vivem gritando contra o "imperialismo" ocidental.

Não vimos "atos públicos" nem "informes" a respeito da selvagem repressão moscovita. Os arautos das "liberdades populares" calam-se face ao banditismo russo no Leste europeu. A ferocidade dos tártaros não impressiona a sensibilidade dos falsos amigos dos povos econômicamente fracos e pollticamente escravisados. Onde está sua tão proclamada solidariedade humana?

Política do trigo

Um dos setores da economia nacional que está a merecer a atenção do Govêrno Federal é, fora de dúvida, o problema do trigo nacional, cuja importância para a nossa emancipação econômica já pode, sem nenhum exagero, caminhar, lado a lado, com a da exploração do petróleo e dos minerais atômicos.

A cultura tritícula nacional, incentivada desordenadamente pelas sucessivas administrações do Serviço de Expansão do Trigo — órgão subordinado ao Ministério da Agricultura — envolve, nessa altura dos acontecimentos, vultosos interêsses particulares e estatal, sem, entretanto, apresentar, até o momento, os resultados que dela era esperado. Essa situação, criada talvez não só pela falta de coordenação governamental, mas, também, pela luta entre os triticultores e entre estes e os Moinhos, assim como pela avassaladora concorrência do trigo estrangeiro, constitui o mais sério obstáculo para o desenvolvimento de uma das mais promissoras fontes de divisas com que, em futuro próximo, podemos contar, já que comprometemos nossas parcas disponibilidades cambiais com a aquisição de trigo no exterior.

Nessas condições, não é ocioso lembrar o Govêrno a necessidade de criar uma política nacional do trigo, visando a libertar-nos dos gastos (em dólares) para a compra dêsse produto.

S. A. DIARIO CARIOCA

Administração e Redação:
AVENIDA RIO BRANCO, 25
Sede Própria:

SUCURSAL EM SÃO PAULO:
AV. IPIRANGA, 879 — 13.º ANDAR — SALAS 131 e 133
Telefones: 35-5369 e 36-4564

SUCURSAL EM BELO HORIZONTE:
AV. AFONSO PENA, 774 — 3.º ANDAR — SALA 308

TELEFONES:

Diretoria	43-0465
Diretor-Redator-Chefe	43-5574
Superintendente	43-3014
Administração	43-3930
Gerência	23-4643
Chefe da Redação	43-5574
Secretaria	43-5539
Política	23-4437
Economia	23-3239
Reportagem	23-5082
Reportagem	23-4472
Polícia	23-5082
Departamento Promoção e Vendas	23-3663
Depto. Gráfico	43-5609
Depto. de Publicidade	23-3763

ASSINATURAS
VENDA AVULSA

	Cr$
Número do dia	1,50
Anual	300,00
Semestral	160,00

BRASIL E PAISES DA CONVENÇAO POSTAL
•
OUTROS PAISES

	Cr$
Anual	350,00
Semestral	200,00

•
RECLAMAÇÕES

Qualquer irregularidade no fornecimento de jornais às bancas, ou na entrega do DIARIO CARIOCA aos nossos assinantes, deverá ser reclamada ao Departamento de Promoção e Vendas, por carta ou pelo telefone 23-3662.

VIAJANTES

Percorre o interior o nosso inspetor Romualdo Perrota.

Medidas contra a imprensa

PTB continua a dar apoio à chapa P. Maia-Ivete Vargas

Política Estadual

S. PAULO, 28 — (Asap.) — Passou por esta Capital rumo ao Norte do Paraná o sr. Abilon de Sousa Naves, Vice-Presidente da Comissão Executiva Nacional do PTB e atual Diretor da Carteira de Crédito Agrícola e Industrial do Banco do Brasil.

Abordado pela reportagem, em Congonhas, o sr. Sousa Naves confirmou que seu partido vai apoiar o nome do engenheiro Prestes Maia à Prefeitura de São Paulo, bem como o da deputada Ivete Vargas para o cargo de Vice-Prefeito.

PTB MANTÉM IVETE

Por outro lado alguns dirigentes petebistas reuniram-se anteontem na sede da agremiação para examinar o problema da indicção da deputada Ivete Vargas como candidata do partido à vice-prefeitura. Participaram da reunião a própria candidata, o sr. Newton Santos, o sr. André Nunes e outros dirigentes. Nada foi resolvido, entretanto, continuando de pé a candidaura da depuada, mesmo porque o partido não vê motivo plausível para retirá-la.

IVETE VARGAS COM JÂNIO QUADROS

S. PAULO, 28 (Asapress) — Revela-se agora que durante seu encontro com o governador Jânio Quadros, na sexta-feira última a deputada Ivete Vargas, informou ao governador de que não irá mais disputar as eleições para a vice-prefeitura da capital.

CONGRATULAÇÕES DE ADEMAR

BELÉM, 28 (Asapress) — O sr. Ademar de Barros enviou telegrama ao sr. Lopo de Castro, congratulando-se com a escôlha de seu nome para candidato à Prefeitura de Belém.

Agora existe um impasse para a homologação de sua candidatura, já que nas hostes pessedistas existem outros nomes, os quais, só poderão prejudicar a coligação desejada para derrotar o PSD do general Barata o que não aconteceu no pleito para governador do Estado.

Todavia, em declarações à imprensa, o sr. Lopo de Castro declarou que será candidato de qualquer maneira e caso seus companheiros não aceitem seu nome lançará apêlo para homologação de sua candidatura apêlo êsse feito pelo Diretório Municipal ao Nacional.

REUNIU-SE EM CONVENÇÃO O PRP

SÃO PAULO, 29 (Asapress) — A fim de tratar da sucessão municipal do prefeito Wladimir de Toledo Piza, estêve reunido na noite de sábado o Diretório Regional do Partido de Representação Popular. Na reunião, ficou marcada para o próximo dia 15 de novembro a convenção municipal do partido em São Paulo, quando será eleito o novo diretório metropolitano, ao qual será entregue a incumbência de entrar em entendimentos com outras agremiações, tendo em vista as eleições de fevereiro. No dia 11 de novembro será realizada a convenção em São Caetano do Sul.

CONVENÇÃO DO PSP SÃO PAULO

SÃO PAULO, 29 (Asapress) — Está marcada para hoje, nesta capital, a convenção municipal do PSP, a fim de se eleger a nova diretoria do diretório metroplotano. Acredita-se que o sr. Elias Shammass será reeleito para a presidência dêsse órgãos partidárrio.

A fim de tomar parte nessa reunião partidária, o sr. Ademar de Barros deverá chegar hoje a São Paulo, retornando de seu repouso em São Vicente. Soubemos, ainda, que nessa reunião não será tratado o problema da sucessão municipal de São Paulo.

REUNE-SE O PR

SÃO PAULO, 29 (Asapress) — A reunião de amanhã à noite, da comissão diretora da sessão paulista do PR, está sendo aguardada com indisfarçável interêsse, mesmo por elementos estranhos ao seu quadro partidário. Isto porque essa reunião, convocada para eleição do novo diretório executivo daquele órgão partidário, terá também outra finalidade, que será a mais importante para a vida do PR.

Será apreciado, nessa ocasião, o comportamento dos deputados e do representante do partido no secretariado paulista, que se recusaram a seguir a nova orientação político-partidária, firmada por 18 votos contra 2, na última reunião da comissão diretora, que é a de oposição ao Governador do Estado.

Tudo indica que nessa reunião, caso insistam em permanecer na posição de indisciplina em que se encontram, serão expulsos do partido os deputados Alcindo Bueno de Assis, Nagib Chaibe e Francisco Franco, bem como o sr. Derville Allegretti, que ocupa o cargo de Secretário do Govêrno.

PORFÍRIO NÃO SERÁ CANDIDATO

SÃO PAULO, 29 (Asapress) — Embora tudo demonstre o contrário, podemos afirmar que o sr. Porfírio da Paz não será candidato à Prefeitura Municipal de São Paulo, no pleito de 17 de fevereiro próximo. O Vice-Governador do Estado vem mantendo sucessivas conferências com o sr. Jânio Quadros na residência do sr. Umberto Casciano, um dos auxiliares direto do Governador. Nesses encontros, tem sido estabelecida perfeita identidade de pontos de vista entre o Governador e o Vice quanto ao problema sucessório de São Paulo.

Assim, o general Porfírio da Paz apoiará o candidato indicado pelo Campos Elíseos.

REGRESSOU O PRESIDENTE DO PR

SÃO PAULO, 29 (Asapress) — A fim de tomar parte da reunião do PR marcada para amanhã, regressou do interior, onde se encontrava repousando em sua fazenda, o sr. Raul da Rocha Medeiros, presidente daquela representação partidária.

Nessa reunião perrista, serão apreciadas as posições dos três deputados que discordaram da orientação do diretório, de romper com o governador Jânio Quadros.

CONTINUAM AS NEGOCIAÇÕES

S. PAULO, 29 (Asapress) — Continuam as negociações entre os partidos, relativamente às próximas eleições municipais. Conforme conversa que teve com o governador Jânio Quadros e próceres políticos de várias agremiações, a sra. Ivete Vargas declarou, que seu nome não seria embaraço para a solução do problema sucessório municipal. Desistirá da própria candidatura a Vice-Prefeito, porém sob a condição de que um elemento trabalhista a substitua na chapa encabeçada pelo sr. Prestes Maia, elemento êsse que seria, de prefrência, o vereador André Nunes Júnior.

O DEPUTADO CONFIRMOU

S. PAULO, 29 (Asapress) — O deputado Santili Sobrinho que recebera convite para integrar as fileiras do Partido Trabalhista Brasileiro, confirmou essa notícia, quando, de ma palestra numa roda de parlamentares no Palácio Nove de Julho, e adiantou que se inclina a aceitar o convite porque o conteúdo programático do Partido o satisfaz.

GARCEZ EM RECESSO

S. PAULO, 28 (Asapress) — Visitou o Presidente da Assembléia Legislativa, o ex-governador Lucas Nogueira Garcez. Visita de agradecimento pelo ofício em que lhe foi comunicado que o plenário aprovara as contas dos exercícios de 1952, 1953 e 1954. Afirmou, na palestra, que está fora das atividades políticas.

RECOMPOSIÇÃO DO SECRETARIADO

S. PAULO, 28 (Asapress) — Nas rodas situacionistas dizem que se deve esperar uma recomposição do secretariado, como consequência de ajuste interpartidário em tôrno do pleito municipal. Sairiam os titulares da Agricultura, Educação, Trabalho e Saúde. Para esta última, a primeira a ser atingida, retornaria o deputado Scalamandré Sobrinho. Ele representaria a bancada dissidente do PTN. Adiantam os portadores da notícia, que deve ser recebida com reservas, que o PDC voltaria a apoiar o governador Jânio Quadros entrando para o secretariado.

REGRESSOU O GOVERNADOR

B. HORIZONTE, 29 (Asapress) — O governador Bias Fortes regressou ontem à tarde de Salto Grande, onde inspecionou as obras da grande central hidrelétrica que a CEMIG está construindo e que representa passo decisivo para o desenvolvimento econômico da extensa área do território mineiro.

VIAUOU JÂNIO

S.PAULO, 29 (Asapress) — O sr. Jnâio Quadros viajou para a região do Pantanal, em Mato Grosso, onde passará alguns dias. O Governador fêz-se acompanhar de sua espôsa, do Chefe da Casa Civil e espôsa.

Cr$ mil cada ação do Metrô

O Banco da Prefeitura assinou contrato com a Câmara de Comércio dos países latino-americanos, para venda ao público de ações do Metropolitano Carioca, que custarão mil cruzeiros cada.

A Câmara de Comércio espera lançar as ações por tôda a primeira quinzena do mês de novembro próximo.

YVETE

Contínua candidata

Comissão propõe expulsar

Conforme antecipamos, os três Secretários de Estado do PTB fluminense — os srs. Salo Brand (Viação), Romeiro Neto (Justiça) e Angelo Bitencourt (saúde) — que deixaram de acompanhar o Partido quando o mesmo rompeu com o Governador Miguel Couto Filho e com o PSD, serão, dentro de alguns dias excluídos da agremiação.

Nesse sentido, pelo menos, é a sugestão que acaba de ser feita pela Comissão de inquérito (Jonas Baiense, Cordolino Ambrósio e Palmir Silva) nomeada para estudar a matéria e emitir parecer dentro das normas estatutárias.

Conclusão

Conclue o relatório, ontem distribuido à imprensa: "Pelo expôsto, somos de parecer que deve o Partido Trabalhista Brasileiro, seção do Estado do Rio, excluir das suas fileiras os srs. Salo Brand, Angelo Bitencourt e Romeiro Neto".

Entretanto, ainda haverá, dentro de dias, uma reunião do Diretório Regional, destinada a tomar conhecimento e a se manifestar sôbre o parecer da Comissão de Inquérito, sendo considerado como certa a sua aprovação unânime.

Só sete vereadores presentes

Câmara dos Vereadores

A Câmara Municipal realizou uma sessão de poucos minutos, em virtude de não ter havido "quorum" para o prosseguimento dos trabalhos. Aprovada a ata, a Presidência colocou um requerimento em votação.

O sr. Hélio Valcacer pediu vedificação de votos, constatando a Mesa a presença de sete vereadores apenas, razão pela qual suspendeu os trabalhos.

Diretor do DNER pelo aumento da taxa de combustíveis

O Diretor do DNER, sr. Edmundo Regis Bittencourt, defendeu ontem, perante a Comissão de Finanças da Câmara, o aumento do impôsto sôbre combustíveis, alegando que existe um desequilíbrio financeiro no citado departamento, impedindo-o de executar programas além dos de mera conservação das estradas.

Afirmou o sr. Regis Bittencourt que, apesar de haver dobrado o preço da gasolina, a arrecadação do impôsto, de que se mantém o DNER, tem diminuido. A construção de novas estradas ficará, portanto, na dependência do aumento de tributação.

Onofre recorda seus discursos contra o 'confisco cambial'

Plenário do SENADO

O sr. Onofre Gomes (PSD, Ceará) mandou à Mesa do Senado, na tarde de ontem, discurso escrito no qual recorda seus pronunciamentos anteriores contra o chamado "confisco cambial" e pede a inserção nos Anais daquela Casa do Congresso da entrevista concedida pelo sr. José Maria de Alkmim, Ministro da Fazenda, ao regressar de sua viagem à Europa e aos Estados Unidos.

O parlamentar cearense apresentou, ainda, requerimento ao Ministro da Fazenda indagando se as companhias destiladoras de petróleo estão atrasadas no pagamento de ágios.

O REQUERIMENTO

É êste, na íntegra, o requerimento apresentado pelo general Onofre Gomes: "a) — só as emprêsas distiladoras do petróleo, inclusive as da "Petrobrás", são devedoras de ágios; b) — especificamente, o débito de cada uma, até esta data e períodos a que corresponde; c) — a quanto monta globalmente; d) — que medidas promove ou está promovendo o Ministério da Fazenda para cobrá-los; e) — as causas que possibilitam a existência do aludido débito e como tenciona removê-las".

SÚMULA DA SESSÃO

O sr. NEVES DA ROCHA rendeu homenagem à memória do professor baiano Cassiano da França Gomes, na oportunidade do transcurso do 1.º centenário de seu nascimento.

O sr. OTHON MADER revelou seu comparecimento à reunião de plantadores de café, realizada em Cornélio Procópio, contra o confisco cambial.

O sr. ALENCASTRO GUIMARÃES voltou a advogar a adoção imediata da reforma cambial e anunciou que, diante da entrevista do Ministro da Fazenda não tinha outro caminho senão a de oposição frontal do Govêrno.

ORDEM DO DIA

Na Ordem do Dia foram aprovados os seguintes projetos: a) — que autoriza o Poder Executivo a abrir o crédito de Cr$ 27.444,30 para ocorrer despesas correspondentes aos exercícios de 1951 1953 e 1954, com o pagamento do salário-família no Superior Tribunal Militar; b) — que autoriza a abertura de crédito de Cr$ 13.500,00 para pagamento de gratificações no Tribunal Regional da Bahia; c) — que autoriza a abertura do crédito de 300 mil cruzeiros para auxiliar a realização da III Conferência Nacional de Jornalistas, realizada em Goiânia.

VETO E NOTURNA

O sr. Vivaldo Lima convocou uma sessão conjunta do Congresso Nacional para o dia 20 de novembro vindouro, às 21 horas, a fim de ser apreciado o voto do Presidente da República oposto ao projeto que manda reverter a serviço ativo do Exército oficiais do Quadro de Intendentes. Ainda o sr. Vivaldo Lima convocou uma sessão noturna extraordinária a fim de ser contado tempo para a votação do avulsos do Orçamento.

Deputados separados dos jornalistas pela 'cortina de peroba'

Plenário da CÂMARA

Para surprêsa de deputados e jornalistas, a Mesa da Câmara, fêz instalar no recinto uma balaustrada de madeira — logo chamada de "cortina de peroba" — com o propósito de impedir o acesso da imprensa à "terra de ninguém".

A "cortina de peroba" que está acompanhada de várias poltronas extras, tomou inteiramente o espaço anteriormente utilizado para a movimentação não só dos jornalistas e fotógrafos, como dos próprios deputados. Desta forma, o recinto intransitável, fato que mereceu logo várias restrições dos próprios deputados.

OU SENTA OU SAI

Como o número de lugares no recinto, reservados à imprensa, é diminuto, os jornalistas ou encontram lugar para sentar-se imediatamente (pois é expressamente proibido ficar de pé) ou tem que se retirar para os nichos laterais, não podendo de forma alguma permanecer no recinto, agora atravancado.

Aliás, não é a primeira vez que a Mesa da Câmara tenta retirar o direito de ingresso aos jornalistas no recinto das sessões, prerrogativa que vem desde a Primeira República. Em 1947, o então deputado Eurico Sousa Leão, primeiro secretário, conseguiu o apôio da Mesa para medidas que impediram o acesso dos jornalistas. Finda a sessão legislativa, aquele parlamentar não foi reeleito e as medidas derrogadas. Idêntica providência tentou o sr. Rui Almeida (já falecido) não logrando nem êxito na iniciativa, nem tão pouco reconduzir-se ao Palácio Tiradentes. Agora coube ao deputado Divonsir Cortes, à revelia da Mesa, construir e pôr em funcionamento da "cortina de peroba".

PROTESTOS

Na sessão vespertina, o deputado Mário Guimarães conclamou a Mesa a rever a decisão tomada pelo secretário, uma vez que a nova balaustrada não encontrava nenhuma justificativa de ordem funcional. Além de prejudicar totalmente a entrada e saída dos deputados, era inteiramente desnecessária e anti-estética, transformando o recinto num amontoado de poltronas inteiramente injustificável.

Por outro lado, o deputado Neiva Moreira fez igual apêlo à Mesa, acentuando que as restrições postas em prática atingiam muito mais aos deputados que aos jornalistas. "A cortina de peroba — frisou o representante maranhense — não resolve os problemas e maior eficiencia da informação e de resguardo dos interesses do trabalho parlamentar".

Finalmente o deputado Nestor Duarte ainda a propósito das medidas de restrição à imprensa lembrou que os tumultos que têm ocorrido na "terra de ninguém" correm por conta da inexistência de microfones de aparte no recinto, levando os deputados que desejam participar dos debates a se aglomerarem na "terra de ninguém", disputando um lugar nos dois únicos microfones do recinto.

PERMANECEM AS RESTRIÇÕES

A despeito dos entendimentos mantidos entre a Mesa da Câmara e o Comitê de Imprensa as medidas restritivas ficaram de pé, prevalecendo a determinação, segundo a qual, os jornalistas credenciados para o plenário, nêle só podem permanecer, caso esteja vago um dos dezenove lugares destinados à imprensa no recinto.

SÚMULA DA SESSÃO

Matutina:

— Volta às Comissões com emendas o projeto que modifica a Lei do Imposto de Consumo, tendo sido a proposição discutida pelos srs. Segadas Viana, Frota Aguiar, Ultimo de Carvalho, Guilherme Machado e Brocha Filho.

— O sr. Francisco Macedo discute o projeto que abre crédito especial para as Caixas de Aposentadoria e Pensões dos Ferroviários, na Bahia e Sergipe.

Vespertina:

— O sr. Seixas Dória dirige apêlo ao Ministro da Fazenda no sentido da liberação de verbas orçamentárias destinadas ao Estado de Sergipe.

— O sr. Carneiro Loiola lê, para que conste dos Anais, resoluções tomadas pelas entidades representativas dos madeireiros de Santa Catarina, no sentido de facilitar o escoamento da produção daquele Estado.

— O sr. Segismundo Andrade encarece a necessidade da Cia. Brasileira de Eletricidade fornecer energia elétrica às cidades de Pão de Açúcar e Piranha, em Alagoas.

— O sr. Fonseca e Silva lê, para constar dos Anais, memorial do Sindicato das Indústrias que exploram a carne e seus derivados, contra a Portaria baixada pelo Ministério da Agricultura.

— O sr. Newton Carneiro comenta entrevista concedida à imprensa pelo sr. José Maria Alkmim, Ministro da Fazenda, a respeito da reforma cambial.

— O sr. Jeferson Aguiar dirige apêlo ao Presidente da República no sentido da liberação de verbas destinadas a obras inadiáveis no território do Espírito Santo.

— O sr. Joaquim Duval apresenta requerimento de informações ao Ministério da Agricultura, indagando a respeito do levantamento das possibilidades da pesca no litoral brasileiro por embarcações estrangeiras.

— O sr. Lucilio Ramos protesta contra a importação do trigo e banha estrangeiros, sustentando que a produção nacional dá para o abastecimento total do mercado interno.

PETRÓLEO NO PARANÁ

— O sr. Rocha Loures comenta as pesquisas petrolíferas no município de Cândido de Abreu, Paraná.

— O sr. José Talarico retifica comentário que fizera em sessão anterior, explicando que o sr. Raimundo Brito não tinha responsabilidade no atraso do andamento de projetos sôbre a COFAP.

— Os srs. Mário Guimarães, Neiva Moreira e Nestor Duarte comentam decisão da Mesa relativa ao ingresso dos jornalistas no recinto da Câmara.

— O sr. Aureo Melo critica artigo publicado no jornal «O Liberal», do Amazonas, a respeito da Superintendência da Valorização Econômica da Amazônia.

— O sr. Hugo Cabral tece comentários sôbre a agressão sofrida por um jornalista em Apucarana, Paraná.

— O sr. Frota Aguiar manifesta-se contra o aumento das tarifas telefônicas do Distrito Federal.

— O sr. Lerner Rodrigues discorre a respeito das deficiências de transporte do carvão de Santa Catarina.

— Os srs. Aurélio Viana, Ari Pitombo e Flores da Cunha discorrem sôbre a personalidade do general Pedro Aurélio de Góis Monteiro, recentemente falecido nesta Capital, tendo ressaltado as qualidades intelectuais e morais do soldado e civilista, cuja vida foi totalmente dedicada ao Exército e ao país, tanto como político, militar e magistrado.

ORDEM DO DIA

— Presidente: Ulisses Guimarães.

— Presentes: 198 deputados.

— Inicia-se a votação do Orçamento do Ministério da Viação e Obras Públicas, na parte referente a portos, rios e canais.

— O presidente convoca uma sessão extraordinária para as 8 horas de hoje, a fim de prosseguir na votação das emendas.

— Encerramento: 18,45 horas.

Fogo ao mar

HONG KONG, 29 (FP) — O cargueiro norueguês "Ala" incendiou-se ontem à noite, aproximadamente a 30 milhas ao largo de Hong Kong. Acorreram em seu auxílio quatro "destroyers" da Marinha dos Estados Unidos que haviam recebido sinais de SOS do navio norueguês.

BRIGADEIRO ABSOLVIDO PELO S.T.M.

O major-brigadeiro Hélio Bruguemann da Luz foi ontem absolvido, pelo Superior Tribunal Militar, no processo em que era acusado do crime de corrupção. Confirmou assim o STM a sentença da 1.ª instância, da qual apelara a promotoria.

Considerou o Tribunal que, ao contrário de haver praticado corrupção, o major-brigadeiro Bruguemann da Luz prestou valiosos serviços, construindo campos de pouso para aviões em várias localidades no interior do país, sem qualquer auxílio oficial.

Assembléia dedicou seu expediente ao Dia do Funcionário

Assembléia Fluminense

Conforme requerimento aprovado na sexta-feira, a Assembléia realizou, ontem, durante tôda a hora do expediente, uma homenagem ao funcionalismo estadual, por motivo da passagem, domingo, do dia dedicado à classe.

Oito oradores se pronunciaram em nome das suas respectivas bancadas: os srs. Togo de Barros (PSD, lider do Govêrno), Bezerra de Menezes (PR), Carlos Quintela (UDN), Roger Malhardes (PSP), Hamilton Xavier (PSD), Dail de Almeida (PDC), Rodrigues de Oliveira (PSB) e José Bernardo (PTB).

O EMPRÉSTIMO

Na ordem do dia, não foi aprovado nenhum projeto em discussão final. A requerimento do sr. Saramago Pinheiro, apoiado pelo líder governista, sr. Togo de Barros foi adiada a votação do projeto n. 605, que já se encontra sob regime de urgência, para a reunião de hoje. O citado projeto, é o que autoriza o Govêrno a contrair um empréstimo de 900 milhões de cruzeiros o maior até hoje realizado pelo o Estado. É possível que, antes da segunda votação, sejam ouvidos, a fim de prestar esclarecimentos, os Secretários Orlando Vilela e Salo Brand, respectivamente das Finanças e da Viação.

GÓES MONTEIRO

O sr. Simão Mansur, na ordem do dia, justificou um requerimento de pesar por motivo do falecimento do general Goes Monteiro.

O Que Se Diz:

...QUE o senador Vitorino Freire fêz gazeta, ontem, no Senado, para ir assistir ao filme "Tempos Modernos", de Charles Chaplin, em reapresentação na cidade...

●

...QUE o senador resistiu bravamente à comicidade e ao lirismo de Carlitos, mantendo imperturbável a sua carranca durante todos os momentos do filme, exceto um...

●

...QUE êsse único ocorreu quando Carlitos, acenando com uma bandeira vermelha para advertir o motorista do caminhão do qual ela caira, é tomado por cabeça de um movimento comunista é devidamente engavetado pela polícia — fato êsse em que o senador Vitorino achou muita graça...

A opinião do leitor

Água, água, água

Do leitor Tavares Guimarães:

"Quando se anuncia ter o prefeito determinado a seus técnicos o estudo do uso dos hidrantes para combater a falta dágua, as adutoras entram a se romper, e o diretor do Departamento respectivo anuncia que a população de determinada parte da cidade vai ficar mais alguns dias consecutivos privada do abastecimento. Até parece de propósito! Tôda vez que se lança uma idéia para melhorar o abastecimento, os Deuses, ou os Diabos, interferem e "punem" a população com os rompimentos de adutoras, a falta de chuvas, os encanamentos deficientes, uma infinidade de coisas que não se podem observar em tôda sua extensão. Em tôrno do abastecimento dágua do Distrito Federal existe um mistério impenetrável que vários inquéritos não conseguiram ainda desvendar.

Estranhos

Entretanto muita coisa parece estranha. Na construção da terceira adutora do Guandu já foi invertido um bilhão de cruzeiros e a adutora está, ainda, com a sua primeira etapa por concluir. Pelo menos a Câmara Municipal, de acôrdo com declarações de vereadores já deu verbas ao Executivo naquela alta importância, e o Executivo não deu, em troca, água à população. O Departamento de Águas e Esgotos foi desdobrado. Criou-se a Comissão Executiva do Abastecimento de Água, órgão autônomo, e o Departamento de Esgotos. Mas tudo continuou como dantes. As adutoras se rompendo, o dinheiro se gastando e a água faltando. Tanto dinheiro para um serviço que não funciona com eficiência, é uma coisa realmente estranha. É estranho, também, que o sr. Pereira Braga, diretor do Departamento de Águas e Esgotos, seja sócio de uma firma que fornece tubos para o serviço de abastecimento dágua. Isso foi dito na Câmara Municipal, confirmado num inquérito pelo próprio sr. Pereira Braga, sem que tenha havido nada como consequência.

Os hidrantes

Agora apareceram nos jornais noticias de que o Corpo de Bombeiros ia ser chamado para ajudar o abastecimento dágua. A primeira coisa que apareceu, como consequência, foi a opinião *contrária* do sr. Pereira Braga que tomou, agora, segundo vi nos jornais, outra providência: de agora em diante, quando se romper uma adutora, não dará mais noticia à imprensa. De maneira que, se as coisas sôbre abastecimento dágua já andavam misteriosas, agora, então, por ordens do sr. Pereira Braga vão ficar mais escondidas ainda. Não se tem mais o direito de saber quando uma adutora tiver seus tubos arrebentados. E na nuvem de fumaça que se erguerá em tôrno do rompimento, haja a fábrica da qual o sr. Pereira Braga é sócio, a fabricar mais e a vender mais tubos à Prefeitura.

S. Paulo: população maior

A 1.º de janeiro de 1957 a capital paulista terá uma população de 3 milhões e 69 mil habitantes — afirma o Instituto Brasileiro de Geografia e Estatística, acrescentando, que, de 1950 a esta parte, São Paulo foi crescida de mais 871 mil habiantes.

Além da capital paulista, as cidades que mais têm crescido no Brasil, são o Rio de Janeiro, com 2 milhões 895 mil habitantes em 1.º de janeiro de 1957, tendo aumentado, de 1950 a esta parte, 518 mil habitantes; Recife, que tem mais 166 mil habitantes; Belo Horizonte, com mais 142 mil habitantes; Pôrto Alegre, com mais 109 mil habitantes; e Salvador, com mais 106 mil habitantes.

Insurgem-se classes produtoras de Pernambuco contra novo Código Tributário

Sua tranmitação na Assembléia Legislativa do Esta do — 'Projeto arbitrário e ilegal' — 'Ameaçada a economia pernambucana' — Padrão de asfixia tributária — Grave a situação

"O projeto de lei que institui novo Código Tributário no país é profundamente prejudicial à economia pernambucana e, portanto, as classes produtoras de Pernambuco são contrárias à sua aprovação pela Assembléia Estadual" — declarou o sr. Severino da Costa Maia Filho, presidente da Federação do Comércio daquele Estado.

A CULPA

O projeto, que tanta agitação está provocando, tem uma história, e ela demonstra que não cabe, em nenhuma hipótese, às entidades representativas da produção a responsabilidade do que ora está ocorrendo. Quando chegou ao conhecimento dos órgãos de classe do comércio, da indústria e da agro-pecuária de Pernambuco a notícia de que o Govêrno pretendia reformar o Código Tributário, acertou-se que a colaboração dessas classes seria aceita, procedendo-se a cuidadoso exame do projeto elaborado pelos técnicos da Secretaria da Fazenda, e apresentadas sugestões pelos representantes da produção e do comércio. Isso entretanto, não se deu. No dia 23 de setembro dêste ano, o "Diário Oficial" publicava o Projeto de Lei n. 349, de 17/9/56, encaminhado à Assembléia Legislativa, sem qualquer audiência das classes produtoras".

INEXEQUIVEL

— "Ao tomar conhecimento do texto do Projeto — prosseguiu o sr. Severino Maia Filho — pela leitura do "Diário Oficial" verificaram, desde logo, as entidades das classes produtoras que o Código era de todo inexequível eivado de absurdos e de ilegalidades, atestatório ao próprio desenvolvimento da economia do Estado. Aceitá-lo passivamente era de todo impossível. Movimentaram-se, então, as classes produtoras, reunindo-se as entidades representativas. Felizmente, encontrou-se da parte do Governador do Estado a melhor receptividade para a reconsideração da matéria e, também de parte dos componentes da Assembléia Legislativa a melhor boa vontade no sentido de introduzir no projeto as emendas capazes de aparar-lhe as arestas, escoimando-o daqueles absurdos, ilegalidades e inconstitucionalidades que o marcam de maneira aberrante".

A SITUAÇÃO ATUAL

— "Para que se tenha idéia precisa do ponto em que se encontram as coisas — continuou o Presidente da Federação do Comércio Varejista do Estado de Pernambuco — basta ler o artigo publicado no "Jornal do Comércio", em 17 do corrente, sob o título "O que se espera da Assembléia". Diz aquele prestigioso órgão da imprensa em certo trêcho de seu editorial: "Democràticamente, consoante assinalamos em outros editoriais, reabriu o Sr. Governador do Estado os debates em tôrno do assunto, dando um exemplo de largueza de vistas, quando os técnicos fazendários ofereceram um padrão de asfixia tributária, que chegou ao ponto de não permitir, siquer, o direito de defesa, que é fundamental e sagrado nas Democracias. E tão grave a situação de Pernambuco que a própria Assembléia Legislativa, que se vem conduzindo com elevação e espírito público não faz nenhum mal se preferisse estudar demoradamente o projeto na parte relativa à tributação ao invés de empregar o imenso esfôrço que ninguém lhe nega para vencer, em pouco mais de um mês, o trabalho gigantesco de elaborar um Código Tributário quando já tem a seu cargo a Reclassificação do Funcionalismo Público e mais o Orçamento do Estado que está na dependência de tudo isso".

Afortunadamente, o clima em que agora se processam os trabalhos é de entendimento. O próprio Secretário da Fazenda, sr. Clélio Lemos, afirmou o desejo do Govêrno em escoimar tôdas as ilegalidades e inconstitucionalidades contidas no Projeto. Alguns incisos apontados como ilegais já foram afastados, estando a Secretaria da Fazenda, na conformidade das palavras do seu titular, disposta a debater, em qualquer época e circunstâncias, modificações das leis tributárias, a fim de escoimá-las dos erros e falhas".

LLOYD BRASILEIRO - Patrimonio Nacional

Escritório Central: Rua do Rosário 2/22
Tel. 23-1771
Passagens: Avenida Rio Branco, 44/46
Tel. 43-1247

NORTE

D. PEDRO II (Paquete)
Sairá a 14 de novembro, às 10 horas, para: SALVADOR e RECIFE.
1.ª CLASSE
Nota: Solicitamos comparecer a Seção de Passagens, até o dia 3-11-56, para adquirirem seus respectivos bilhetes os portadores das seguintes inscrições.
SALVADOR: 872 a 895.
RECIFE: 2.090 a 2.124.

CANTUARIA (Paquete)
Sairá a 10 de novembro, às 10 horas para: VITORIA — SALVADOR — RECIFE — FORTALEZA — BELÉM — SANTARÉM e MANAUS.
Receberá cargas no Arm. 13 de 1 a 6 de novembro.

JANGADEIRO (Cargueiro) (VG 162 I)
Saira para: VITORIA — SALVADOR — MACEIÓ — RECIFE — NATAL e CABEDELO
Receberá cargas nas Docas até 31 do corrente.

DUQUE DE CAXIAS Cargueiro (VG. 157 I)
Sairá a 1 de novembro, às 16 horas para: SALVADOR.

BOCAINA (Cargueiro) (VG. 164 I)
Sairá a 6 de novembro, às 16 horas para: ILHÉUS — SALVADOR — ARACAJU e PENEDO.

SUL

BARBACENA (Cargueiro) (VG. 114 V)
Sairá para: SANTOS — RIO GRANDE — PELOTAS e P. ALEGRE.

EUROPA (SAIDAS DO RIO)

LOIDE NICARAGUA
Sairá hoje, dia 30, para: VITÓRIA — SALVADOR — CABEDELO — RECIFE — HAVRE — LONDRES — ANTUERPIA — ROTERDAM — BREMEM e HAMBURGO.

LOIDE GUATEMALA
Saira a 8 de novembro, para: VITORIA — BARRA DE ILHEUS — SALVADOR — CABEDELO — RECIFE — CASABLANCA — CADIZ — LISBOA — LEIXOES — GIBRALTAR — TANGER — BARCELONA — MARSELHA — NAPOLES — LIVORNO e GENOVA.

AMERICA DO NORTE SAIDA DO RIO

LOIDE PANAMA'
Sairá a 28 de novembro, para: BARRA DE ILHEUS — TRINIDAD e NOVA YORK.

LOIDE CANADA'
Sairá a 26 de novembro para: VITÓRIA e NOVA ORLEANS.

AMERICA DO NORTE SAIDA DE SANTOS

LOIDE CUBA
Sairá a 17 de novembro, para: BARRA DE ILHÉUS e NOVA YORK.

LOIDE CANADA'
Sairá a 25 de novembro para: VITÓRIA e NOVA ORLEANS.

AVISO
Qualquer alteração na data de saida dos navios será publicada neste mesmo local.

A EMPRÊSA DE TRANSPORTES MINAS GERAIS S.A.

A mais completa Organização Rodoviária de Transportes e Carga
BELO HORIZONTE
RIO — NITEROI
S. PAULO — SANTOS

COLUNA BANCÁRIA

Realizou-se em Pôrto Alegre, de 22 a 26 do corrente, o VI Congresso Nacional de Bancários, onde foram debatidas importantes teses concernentes às várias reivindicações dos bancários de todo o país. Tomaram parte nos trabalhos cento e seis congressistas que divididos em comissões trabalharam ativamente desimcumbindo-se perfeitamente da missão que lhes fôra confiada. A delegação do Instituto dos Bancários muito contribuiu para o êxito do certame através dos esclarecimentos técnicos prestados às diversas comissões de estudos e ao plenário.

Além dos representantes sindicais estiveram presentes dirigentes das várias Cooperativas de Bancários do país sendo de notar-se que a Cooperativa de Pôrto Alegre, dirigida eficazmente pelo sr. Luiz Rossi, foi considerada estabelecimento padrão para as suas similares

-:o:-

Encontram-se nesta cidade os srs. Antonio Menezes, José Rabelo Leite e Everton Monteiro Dórea, representantes sindicais do Estado de Sergipe.

Mercados e Cotações

CAMBIO LIVRE

O mercado de câmbio livre funcionou ontem, estável.

BANCOS PARTICULARES

Abertura:

Dólar, venda	70.00	—
Dólar, compra ..	68.00	—
Libra, venda	193.00	—
Libra, compra ..	187.00	—
Marco, venda ...	16.50	—
Marco, compra ..	16.00	—
Escudo, venda ..	2.45	—
Lira, venda	0.112	—
Lira, compra	0.106	—
Franco, francês — venda	0.198	—
Franco, francês — compra	0.185	—

Fechamento:

Dólar, venda	69.00	—
Dólar, compra ..	67.00	—
Libra, venda	191.00	—
Libra, compra ..	185.00	—

O EXPEDIENTE DOS BANCOS NOS DIAS, 1, 2 E 3 DE NOVEMBRO

O Banco do Brasil afixou ontem, o seguinte aviso:

"O expediente no Banco do Brasil, no dia 1.º de novembro obedecerá o horário de sábado, das 9,10 às 11 horas. No dia 2, consagrado a Finados e feriado, não funcionará, e no dia 3, sábado, o expediente será apenas para cobranças, das 9,10 às 11 horas". Os demais bancos como é de praxe observarão o expediente acima.

Câmbio

O mercado de câmbio oficial funcionou ontem, em posição estável e sem alterações nas taxas. O Banco do Brasil para cobranças vencidas em geral para remessa e cotas autorizadas declarou vender libras à vista para entrega pronta a Cr$ 52.69.60 e dólares a Cr$ 18.82. Aquele Banco comprava letras de exportação a Cr$ 51.4080 sôbre Londres e a Cr$ 18.30 sôbre Nova York.

O Banco do Brasil afixou as seguintes taxas.

Fechos [illegible]

Libra	52.6960	51.4080
Dólar	18.82	18.30
Escudo	0.6607	0.6321
Franco belga	0.3769	0.3677
Florim	4.9550	4.8339
Marco	4.5001	4.3901
Pêso uruguaio ...	4.6298	4.4672
Franco suiço	4.4250	4.2816
Lira	0.0301	0.0293
Coroa sueca	[illegible]	[illegible]
Coroa tcheca	2.6135	2.55
Coroa dinamarquesa	2.744	2.6348
Franco francês ..	0.0536	0.0523
Pêso argentino ..	N/C	N/C
Pêso boliviano ..	0.3139	—

OURO FINO

O Banco do Brasil comprou ontem grama de ouro fino na base de 1.000 e 1.000 em ouro amoedado ao preço de Cr$ 20.8176.4.

ASI

[illegible] 131, da SUMOC	
P[illegible] Categoria	
Dol.	16.74
Convênio	22.36
Libra	
Suíça	4.36[illegible]
Suécia, Coroa	3.6402
França	0.0491
Bélgica	0.374[illegible]
Suécia	3.324[illegible]
Dan. Kr.	2.4661
Islândia	[illegible]
D. M.	4.4524
Florim	4.921[illegible]
Lira	0.0[illegible]
Segunda Categoria	
Dólar	24.79
Convênio	22.95
Libra	69.16
Suíça	5.76
França	0.0655
Bélgica	0.4944
Suécia	4.4396
Dan. Kr.	3.2924
Islândia	64.26
D. M.	5.8805
Florim	6.50
Lira	0.0395
Terceira Categoria	
Dólar USA	36.64
Convênio	34.41
Libra	103.592
Suíça	8.5444
França	.0983
Bélgica	0.7324
Suécia	6.6551
Dan. Kr.	4.9365
Islândia	96.348
D. M.	8.7239
Florim	9.6423
Lira	0.0586
Dólar USA	48.64
Quarta Categoria	
Convênio	45.92
Libra	136.192
Suíça	11.3428
França	0.1312
Bélgica	0.9724
Suécia	8.882
Dan. Kar.	[illegible]
Islândia	128.576
D. M.	11.5805
Florim	12.8001
Lira	0.0779

Câmara Sindical

Médias cambiais fixadas em 26 de outubro de 1956.

MERCADO OFICIAL

América do Norte, Dólar ..	18.82
Alemanha, Marco	4.4998
Argentina, Pêso	—
Bélgica, Franco Belga	0.3764
Canadá, Dólar	—
Dinamarca, Coroa	2.7499
Espanha, Peseta	—
França, Franco	0.0536
Holanda, Florim	4.9555
Inglaterra, Libra	52.6960
Itália, Lira	0.03
Peru, Sol	—
Portugal, Escudo	—
Suécia, Coroa	3.6402
Suíça, Franco	4.4250

MERCADO LIVRE

América do Norte, Dólar ..	70.14
Alemanha, Marco	16.62
Argentina, Pêso	—
Bélgica, Franco Belga	—
Canadá, Dólar	72.30
Dinamarca, Coroa	—
Espanha, Peseta	—
França, Franco	0.1981
Holanda, Florim	18.30
Inglaterra, Libra	192.65
Itália, Lira	0.1138
Peru, Sol	—
Portugal, Escudo	2.4508
Suécia, Coroa	—
Suíça, Franco	16.45

MOEDAS

América do Norte, Dólar ..	71.03
Alemanha, Marco	17.68
Argentina, Pêso	2.28
Bélgica, Franco Belga	—
Canadá, Dólar	—
Dinamarca, Coroa	—
Espanha, Peseta	1.63
França, Franco	0.1868
Holanda, Florim	19.00
Inglaterra, Libra	192.00
Itália, Lira	0.1160
Peru, Sol	4.50
Portugal, Escudo	2.49
Suécia, Coroa	—
Suíça, Franco	—

Bôlsa de Valores

Estêve a Bôlsa, ontem, com trabalhos desenvolvidos e com vendas animadas. Os negócios realizados em papéis foram bem interessantes. Fecharam calmas as apólices da União e firmes as Obrigações de Guerra. As apólices de São Paulo e Minas, de sorteios ficaram calmas e inalteradas. Cotaram-se as ações de Companhias em boa posição, conforme se infere das vendas adiante.

VENDAS REALIZADAS ONTEM

	Cr$
União	
256 Unif.	625,00
200 D. Emis. Nom.	625,00
1.065 Idem port.	700,00
500 Idem	705,00
243 Idem — Emp. Ant.	690,00
46 Reajustamento	710,00
OBRGS.:	
20 T. Nac. 1930	760,00
40 Idem Cr$ 500	350,00
5 Guerra Cr$ 200	144,00
2 Idem	146,00
7 Idem Cr$ 500	360,00
17 Idem Cr$ 1.000	755,00
233 Idem	760,00
10 Idem Cr$ 5.000	3.780,00
8 Idem	3.850,00
ESTADUAIS: Apls.:	
104 Minas 1177	520,00
193 Minas 1934 pt. 2a. S.	102,00
10 Idem	120,00
350 Idem 3a. Série	98,50
72 São Paulo 4.o Cent.	433,00
8 Idem	335,00
250 Idem Unif.	572,00
10 Idem	575,00
30 Idem Uniform.	266,00
Municipais do DF.:	
22 Emp. Mun. Lei 820 — Plano A	705,00
15 Idem	715,00
500 Idem	720,00
10 Idem B	700,00
6 Idem	710,00
50 Emp. 1917 pt.	159,00
3 Idem 1931	167,00
BANCOS — Ações:	
50 Brasil Cr$ 200	500,00
COMPANHIAS:	
2 Seg. Argos Fluminense Cr$ 700	1.800,00
14 Seg. União dos Proprietários de Cr$ 300	500,00
145 Textil Brasil Ind. Cr$ 200	200,00
904 Transportes, Comercial e Importadores Cr$ 100	100,00
200 Paulista E. Ferro Cr$ 200 — Nom. ..	138,00
1.000 Idem pt.	132,00
40 Arno S. A. Pref. Cr$ 1.000	1.100,00
295 Brasileira de Gás Cr$ 200	320,00
100 C. Brahma Ord. Cr$ 200	455,00
148 Idem	460,00
19 Idem	458,00
1.208 Idem Pref.	450,00
100 Idem	455,00
500 Idem	465,00
70 Cinemas Unidos Cr$ 10.000	60.000,00
100 Construtora Salgado Cr$ 1.000	1.100,00
100 Mercado Mun. do Rio de Janeiro Cr$ 200	200,00
100 Mesbla Cr$ 200	279,00
330 Idem	280,00
100 B. Mineira pt. Cr$ 1.000	1.920,00
29 Idem	191,50
30 Sid. Mannesmann Cr$ 1000 Pref.	1.010,00
20 Vale do Rio Doce de Cr$ 1.000	1.700,00

Café

O mercado de café disponível funcionou, ontem, fraco e acusou baixa nas cotações. Os possuidores deram ao tipo 7, a base de 295,00 por 10 quilos e durante os trabalhos venderam-se 2.092 sacas. Fechou inalterado, o movimento verificado foi o seguinte: — Entradas 25.357 sacas, sendo 25.017 pela Estrada de Rodagem e 340 para cabotagem. Embarques .. 10.500 sacas, para a América do Norte Existência 743290. Café despachado, para embarques 87.684 sacas.

Cotações por 10 quilos:

Tipo 2	345,00
Tipo 3	335,00
Tipo 4	325,00
Tipo 5	315,00
Tipo 6	305,00
Tipo 7	295,00
Tipo 8	285,00

PAUTAS

Estado de Minas (27/7/56)

Cafés comuns	Cr$ 29,70
Cafés finos	Cr$ 46,65
Estado do Rio, café comum	Cr$ 32,00

TERMO

CONTRATO "A"

Abertura

Meses	Vend.	Comp.
	Cruzeiros	
Outubro, 1956 ...	S/V	S/C
Novembro, 1956 ..	S/V	S/C
Dezembro, 1956 ..	S/V	316,50
Janeiro, 1956	329,00	S/C
Fevereiro, 1957 ..	S/V	S/C
Março, 1957	S/V	327,00

Mercado — Paralisado.
Vendas — Não houve.

FECHAMENTO

Meses	Vend.	Comp.
Novembro, 1956 ..	S/V	305,00
Dezembro, 1956 ..	319,50	S/C
Janeiro, 1957	324,00	S/C
Fevereiro, 1957 ..	330,00	S/C
Março, 1957	333,00	S/C
Abril, 1957	S/V	S/C

Vendas — Não houve.
Mercado — Paralisado.

Açúcar

Esse mercado regulou ontem, calmo e com os preços inalterados. Entradas 4.680 sacas do Estado do Rio e saíram 13.821 ficando em estoque .. 66.878 ditos.

Cotações por 60 quilos:

Branco cristal	435,00
Cristal amarelo	390,00
Mascavinho	330,00

Algodão

O mercado de algodão em rama regulou ontem, calmo e com os preços inalterados. Não houve entradas e saíram 250, ficando em depósito 21.650 fardos.

(Condições do Mercado)

Fibra longa:	**Cruzeiros**
Seridó, tipo 3	455.00 a 460.00
Seridó, tipo 4	450.00 a 455.00
Sertões tipo 3	405.00 a 410.00
Fibra média:	**Cruzeiros**
Sertões tipo 5	Nominal
Ceará tipo 3	400.00 a 405.00
Ceará tipo 5	Nominal
Fibra curta:	
Matas, tipo 3	370.00 a 375.00
Matas, tipo 5	Nominal
Paulista tipo 5	Nominal

LEILÃO DE DIVISAS

Rendeu Cr$ 79.023.050,00 o leilão de divisas de câmbio realizado ontem, na Bôlsa de Valores do Rio.

Banco Econômico da Bahia S.A.
FUNDADO EM 1834
O mais antigo estabelecimento de crédito do País
SUCURSAL — RIO:
ASSEMBLEIA, 83
Telefone: 52-8179

Panorama Econômico — NO BRASIL E NO MUNDO

A aprovação do projeto de lei do Impôsto de Consumo

A batalha da aprovação da nova lei sôbre o impôsto de consumo continua nas Comissões Técnicas da Câmara Federal, não mais em tom veemente, conforme ocorria no início de sua tramitação, mas, agora, em ritmo tranquilo, porque, com a chegada do ministro José Maria de Alkmim, foi encontrada uma fórmula conciliatória.

O Diretor das Rendas Internas deixou de vociferar e, já domingo, na televisão, com ar professoral, limitou-se a divagar sôbre o problema, sem, contudo, feri-lo frontalmente com a objetividade desejada. Descambou para o palavrório ôco e descolorido, como se fôra um aluno ginasial com a lição decoradinha, na pontinha da língua.

Em vez de demonstrar que a sua Repartição está devidamente aparelhada para suportar, de inopino, a uma modificação importante no mecanismo do tributo, preferiu tangenciar, abordar o problema pela rama. Ora, o grande argumento dos parlamentares contra a instituição do regime "ad-valorem" na arrecadação do tributo é a fatal e inevitável evasão de renda, é a intensificação da fraude, porque, como se sabe, a Diretoria das Rendas Internas, antes de tudo, precisaria aparelhar-se para dar execução a uma inovação profunda em matéria de arrecadação do impôsto.

Uma coisa é conhecer a teoria, as lições que os livros contêm e outra é conhecer a prática, onde se aprende tôdas as artimanhas em matéria de sonegação e fraude.

E' ponto pacífico que as nações mais adiantadas do Globo já adotaram o regime "ad-valorem" na cobrança do impôsto de consumo. O Brasil terá que marchar nesse sentido, não de forma abrupta e imprevista, mas, cautelosamente, e após tomar várias providências de ordem burocrática.

Agora, será aprovado o substitutivo da Comissão de Finanças, com algumas emendas ditadas pelo Ministro da Fazenda; depois o Congresso tratará da instituição, no país, do regime "ad-valorem".

Trigo e arroz em Cachoeira do Sul

A triticultura caminha a largos passos no Rio Grande do Sul. Entre 1951 e 1955, a produção gaúcha pràticamente triplicou, passando de 110 mil a 902 mil toneladas, enquanto a área de cultivo tinha sua extensão quase duplicada, sendo atualmente de 982.500 hectares. Em diversos municípios o incremento dessa cultura tem sido digno de nota, podendo servir como exemplo Cachoeira do Sul, que em 1950 estava produzindo pouco mais de mil toneladas de trigo e hoje aparece com safras superiores a 20 mil toneladas. No espaço de cinco anos ...... (1950-54) a área tritícola dêsse município experimentou um crescimento de 1.500% (36.800 ha em 1954), e as safras aumentaram na mesma proporção (23.300 toneladas).

Paralelamente, continua intensivo o plantio do arroz, que é a principal cultura local. A safra de 1954 (1.557.500 sacos), embora levemente inferior à de 1953, supera largamente a dos anos anteriores. A área rizícola atual é estimada em 38 mil hectares, sendo o japonês, o «blue rose» e o fortuna os tipos mais produzidos. A importância da rizicultura reflete-se fortemente no setor industrial, através do beneficiamento do produto.

O valor global da produção agrícola de Cachoeira do Sul vai a 500 milhões de cruzeiros, com absoluto predomínio do arroz e do trigo (91% em 1954). Todavia, segundo nos mostra recente monografia do Conselho Nacional de Estatística (IBGE), existe no município uma série de culturas menores, quer na esfera da lavoura de subsistência quer na da pomicultura, com regulares resultados. E' de se considerar que a pecuária encontra grande campo em Cachoeira do Sul, principalmente na criação de bovinos, ovinos e suínos: de resto, há uma extensa área de pastagens, superior a 200 mil hectares.

Unidas as classes produtoras

A eleição do deputado Brasílio Machado Neto, por unanimidade de votos dos delegados das 31 Federações de Comércio filiadas à entidade e distribuídas por todo o país vale como demonstração do espírito de união que está orientando as atividades das classes produtoras brasileiras, vivamente interessadas nas tarefas, oficiais e privadas, que buscam o reerguimento da economia nacional.

A unanimidade registrada em tôrno do nome do ilustre líder do comércio de São Paulo, que tem como ponto básico de seu programa de administração a solidificação da unidade entre todos os setores da produção, demonstra, à evidência, o quanto desejam os órgãos de classe do comércio que essa unidade se robusteça.

Na eleição do sr. Brasílio Machado Neto há, ainda, a registrar o empenho das classes produtoras do Brasil em manter, também no plano continental, a mesma política de união na defesa dos interêsses comuns de cada país sul-americano.

Eleito, há pouco, em Nova York, na XXXV Reunião da Comissão Executiva do Conselho Interamericano de Comércio e Produção, vice-presidente daquele órgão para o próximo triênio, está o sr. Brasílio Machado Neto, por mais essa credencial, naturalmente indicado para, à frente da entidade sindical máxima do comércio brasileiro, dar cumprimento a essa política de unidade entre os representantes da produção de tôda a América.

Por tudo isso é que tem alcançado a melhor repercussão o resultado do pleito realizado no dia 18 do corrente na Confederação Nacional do Comércio.

Epidemia dezima o gado em S. Paulo

S. PAULO, 29 (Asapress) — Voltou a ser debatida, durante a última reunião da Sociedade Rural Brasileira, a gravidade da epidemia que assola os rebanhos bovinos da Alta Sorocabana. O sr. Ardelino Teodoro de Oliveira observou que está aumentando o desânimo entre os criadores, que assistem desolados à dizimação do gado.

A êsse propósito o sr. José Peres de Oliveira, na presidência, declarou que como o problema é mais sério do que a princípio parecia, a Sociedade Rural Brasileira está providenciando a ida de um especialista àquela região para observar e fazer novos exames nos animais atacados pelo mal, cujo número de mortos é alarmante.

Fracassou a reunião de Jaú

S. PAULO, 29 (Assp.) — Em face às denúncias de que a reunião de cafeicultores e comerciantes de café, realizada ontem em Jaú, seria aproveitada por um grupo político, para a articulação de uma ampla campanha contra o Govêrno Federal, paralelamente à campanha parlamentar, nos planos federal e estadual, contra o confisco cambial do café, o comparecimento de líderes partidários àquele conclave não correspondeu à espectativa.

Observou-se que numerosos deputados e outros próceres políticos foram, por assim dizer, afugentados da reunião, pela notícia de que as justas reivindicações dos produtores seriam transformadas num movimento de caráter político. Dêsse modo, apenas estiveram presentes à referida reunião os deputados federais Iris Meinberg e Carlos Lacerda, bem como o deputado estadual Pais de Barros, todos da UDN. Também o coronel Bizarria Mamede, que estava sendo esperado na referida reunião, não compareceu a Jaú, naturalmente para evitar que sua presença fôsse explorada com especulações de ordem política.

Em seu discurso, embora prosseguisse seus ataques à política econômico-financeira do Govêrno Federal, o deputado Carlos Lacerda condenou a chamada "Marcha da Produção", por entender que os comunistas procuram aproveitar-se dêsse movimento com finalidades políticas de seu interêsse.

Os parlamentares presentes, de uma maneira geral, prometeram lutar na Câmara Federal e na Assembléia Legislativa do Estado, pela extinção do confisco cambial, porém como base inicial e essencial para a reforma agrária.

Aumenta a exportação de laranja

S. PAULO, 29 (Asap.) — Segundo estatística organizada pela Divisão de Economia Rural, da Secretaria de Agricultura, São Paulo exportou pelo pôrto de Santos, em setembro último, 24.500 caixas de laranjas, totalmente destinadas à Inglaterra.

O movimento de embarque para o Exterior, de janeiro a setembro dêste ano, somou 915.694 caixas. Em igual período de 1955 as exportações acusavam 457.618 caixas, registrando-se, pois, sensível aumento no ano em curso, cujos algarismos totalizam uma diferença de 457.076 caixas, índice superior a 60 por cento.

CIA. GERAL DE HABITAÇÕES E TERRENOS (JARDIM CARIOCA)

Comunica que lançará, dia 4 de novembro, à venda, o grande loteamento popular.

Jardim Santa Fé — Imbarié

ramal da Leopoldina, (reg. sob o n.º 17, livro 8-A da fôlha 77 em 15-8-1946), com luz e fôrça, a 50 minutos da Praça Mauá, a partir de Cr$ 15.000,00 em 100 prestações, sem entrada e sem juros.

Todos os interessados em vagas de corretores e inspetores, para venda dêste futuroso bairro urbano do Rio, queiram dirigir-se ao Departamento de Produção, à Avenida Rio Branco, 81 — 22.º andar.

AGORA

TAMBÉM PELO TELEFONE VOCÊ PODERÁ PEDIR:

- transferências
- novas ligações
- fechamento de contas

de **LUZ e GÁS**

DISQUE 43-8870

Funcionários especialmente treinados para êste serviço lhe darão imediata e rápida atenção.

HORÁRIO
Dias úteis - 8:45 às 16 horas
Sábados - 8:45 às 11:30 horas

TENHA EM MÃO ESTAS INFORMAÇÕES:
- Seu nome, e local da nova ligação ou fechamento de conta
- Se o prédio é novo e se estará aberto
- Onde se encontram as chaves
- Último enderêço onde foi consumidor
- Número do seu documento de identidade
- Tem telefone? Qual o número?

CIA. DE CARRIS, LUZ E FÔRÇA DO RIO DE JANEIRO, LTDA.
SOCIÉTÉ ANONYME DU GAZ DE RIO DE JANEIRO

AMÁLIA RODRIGUES

A maior cantora de Portugal, fêz sua estréia domingo, no canal 6, e amanhã, às 21.55, e no dia 4 de novembro às 19.30, voltará a nos encantar com sua voz maravilhosa.

T V

Murillo Neri

Euforia

NO comentário esportivo após a peleja Flamengo x São Cristóvão, meu bom amigo José Maria Scassa surgiu diante das câmeras da Tupi todo alegre e feliz, deixando transparecer seu contentamento pelo "banho" dado no São Cristóvão. Aquele "score" de 12 x 2 vai render...

De Murtas

MARIO de Murtas vem fazendo sucesso com sua cenografia, que tão bem substitui os melhores cenários, oferecendo a vantagem de poder mudar diversos quadros num só programa. Os "slides" de De Murtas são verdadeiras obras de arte.

Teatrinho TV

NUM "script" de Hélio Thys, foram apresentados Paulo Pôrto, Alberto Pérez e Lourdes Mayer, em substituição a Simone Morais, conforme havia sido anunciado. A história de uma americana que, julgando-se viúva, torna a se casar e fica apavorada quando lê no jornal a notícia da chegada de seu primeiro marido, dado como desaparecido na guerra, foi tirada de um filme musical, estrelado por Betty Grable. O "original" de Hélio, "Os Maridos de Jane", agradou pelo bom desempenho dos artistas e boa direção de Alberto Pérez.

Francisco José

O CANTOR português, que todos os domingos canta no canal 6, terminará sua temporada na primeira quinzena de dezembro.

Oscar Ornstein

DOMINGO, após a estréia de Amália Rodrigues, José Alvaro "bateu um papo" com o muito simpático Oscar Ornstein, homem de Relações Públicas do Copa, falando sôbre a vida noturna do Rio. Oscar, desde que assumiu a direção artística dessa tradicional "boite", deu novo impulso aos espetáculos, procurando sempre contratar grandes cartazes e montar grandiosos "shows". Viva o Oscar!

A quem possa interessar

NADA aconteceu de anormal comigo, no último Boliche, conforme foi publicado.

Aleman vai gastar 700 milhões
Rubirosa e Odile estão casados

Sociedade
Jean Pouchard

A NOITE de sábado esteve muito movimentada e sorridente no Flamengo. Sucedeu um desfile de modas em benefício dos "Seminaristas da Paraíba". E foi com prazer que apresentei microfônicamente, no vaivém desfilante da passarela, as srtas.: Renata (tão suave, tão meiga) Muller, Maria Amália Pessoa Jurema, Teresa Mello e Silva, Ana Maria Barreto, Vera Mota Teixeira, Marlene Corrêa Machado, Suzana (estava um amoreco naquele modêlo estampado de Dior), Maria Guedes Pereira, Lúcia Maria Pereira Lima, Denise Soares de Pinho, Ana Maria Raposo, Aurea Teresa ("Susi") de Luna Pedrosa e Marlene Guedes. Entre os presentes anotei: senador e sra. Rui Carneiro (Alice foi a organizadora do acontecimento), sr. e sra. Draudt Ernani (ela estava muito elegante naquele decotado vestido côr de piche), sr. e sra. Edwaldo Luna Pedrosa, sr. e sra. José Ronaldo (a bonita Glorinha foi a senhora mais bonita dentro dessa noite), srta. Ana Maria Carneiro, "Miss Bangu do Flamengo", sra. Oneida Falcão, sra. Adalgisa Rosemberg, o olhar irresistível da srta. Roberta Sobreira, "Miss Bangu da Paraíba", sr. Gastão de Alencar, e muitos outros. Foi uma noitada e tanto. A sra. senador Rui Carneiro, merece os meus cumprimentos.

CONFIDENCIALMENTE: Determinado sr. muito conhecido disse para todos os cronistas sociais e também para a sua espôsa que ia dar uma circulada a negócios na Europa. Acontece que êste senhor foi é pra Argentina. Ainda não conseguiu bolar o motivo da mentira...

★

INFELIZMENTE, não pude comparecer ao Hotel Quitandinha, para participar do juri que escolheu a "Glamour-Girl" de Petrópolis. Vontade não faltou, mas foi completamente impossível. Entretanto, estou informado de que a morenesa bonita (ela tem dois olhinhos côr do céu, que são um caso muito sério) da srta. Verinha Grata Cós, conquistou merecidamente este glamuroso título.

★

O IRREQUIETO senhor Buby Padilha homenageou os polistas paulistas com um almôço regado a "whisky" e brotos. Isso sucedeu no sábado.

★

DOMINGO tivemos mais uma tarde de polo e elegância no Itanhangá. Uma das coisas interessantes que notei nessa tarde foi o tombo do sr. Gingo Bocayuva. (Êle se jogou propositadamente do cavalo para ser fotografado). O meu caderninho funcionou anotando: sr. e sra. Tony Mayrink Veiga, sr. e sra. Didu de Sousa Campos, a morenesa simpática da sra. Lêda Dias Garcia, sra. Jacinto Sá Lessa, a elegância do colete que usava o sr. Alvaro Catão, a "charmante" sra. Teresa Muniz Freire e muitos outros. Tudo estava ótimo, mas nunca pensei que o sr. Gingo Bocayuva gostasse tanto de fotografias.

★

O ROSTINHO bonito e moreno da srta. Taciana Coutinho está todo *in love* com o jovem Zezinho Gueiros.

★

ESTÃO noticiando que a srta. Sônia Dutra é candidata a "Miss Verão". Isso não é verdade: Sôninha vai desfilar, mas não está concorrendo ao título. Tá?

★

PARIS: Apareceu um problema muito sério com relação ao casamento da princesa Helen, filha dos condes de Paris, com o conde Evrard de Limbourg-Stirum. Acontece que a princesa é católica (apostólica romana), e o conde ortodoxo. Posso adiantar para vocês que de maneira alguma o pretendente de Helen se casará numa igreja católica (apostólica romana).

★

A ALFACEANA srta. Auta Rojas Barreto foi merecidamente eleita, sábado último, no Clube Náutico de Fortaleza, a "Glamour-Girl do Ceará". Como vocês devem estar lembrados, Auta é aquele amoreco de garôta que representou as cearenses no concurso de "Miss Elegante Bangu".

★

O BANQUETE de despedida do Embaixador da Venezuela e sra. Atilano Carnevali está marcado para o dia 16. Figuras do nosso meio diplomático, social e político estarão presentes ao acontecimento.

★

A NOITE da próxima quarta-feira será de felicidade completa, para a sra. Norma Duarte, que vai estrear nova idade e receber para um jantar. Tudo de bom pra você, Norma.

★

NÃO contem a ninguém: o milionário sr. Miguel Aleman, ex-Presidente do México, está construindo um edifício em Copacabana, que terá como prêço de custo *setecentos milhões de cruzeiros*. Breve publicarei para vocês a planta dêsse fabuloso edifício.

★

Porfirio Rubirosa, que aparece na foto com um dos seus amores, a atriz Zsá Gabor, se casou sábado último com a francesa e morena Odile Rodin

EM PRIMEIRA MÃO: Paris: Porfirio Rubirosa se casou sábado, pela quinta vêz, com a artista francesa Odile Rodin. A cerimônia foi oficializada pelo juiz de Sonchamp, que é um minúsculo lugarejo da França. Os recém-casados estão aprontando as malas para uma longa "lua de mel" nas Antilhas.

★

SABADO estive almoçando no funcional apartamento da bonita e morena sra. Lia Rocha Sobrinho. Foi uma tarde agradabilíssima com batida de limão, "tutu à mineira" e tudo. Entre os presentes anotei: sr. e sra. Miguel Aleman (a bonita Leonora Amar estava superlotada de brilhantes — pulseira, relógio, brincos, broches, no vestido), sr. e sra. Antônio Vieira de Mello, sr. e sra. Paulo Renha (Mariinha estava muito bem naquêle modêlo branco de Givenchy), srta. Renata ("suspiro") Muller e muitos outros. Nessa mesma noite, o sr. Miguel Aleman vôou para os Estados Unidos à negócios.

★

NOTICIARAM ontem que a alfaceana srta. Baby Vignolli vai se casar no Uruguai com o sr. Rui Baldaque. Esta notícia não tem — pelo menos até agora — o menor fundamento. Baby e Rui são apenas bons amigos. O resto são futricas de sociedade.

★

FOI muito boêmia a noitada de domingo na Sociedade Hípica Brasileira. Almirante e Elizete Cardoso relembraram Noel Rosa e suas músicas. Foi uma gostosura voltar ao passado e reviver, por alguns momentos, a "Vila do Noel". Entre os presentes divisei: sr. e sra. Murilo de Barros, sra. Vanda Guimarães, o sr. Albino Avelar todo "in love" com a sua Flor Azul, a elegância da srta. Marli de Azevedo Lopes naquêle vestido côr de sangue todo justo, o "play-boy" Horacinho de Carvalho Neto embevecido com o jeitinho de pisar da sorridente e bonita srta. Aurea Teresa Luna Pedrosa, sr. Roberto Leygraud e outros. A Hípica está, agora, melhorando...

★

POR hoje é só. A "Miss Bangu 56" estava com um jeitinho muito tristonho domingo, no jantar-dançante do Country. Será que está acontecendo alguma coisa? (*Tchau*).

Ciência
ao alcance de todos

"Gemologia"

PODE-SE dizer que o interêsse pelas pedras preciosas é tão antigo como a própria humanidade.

Os reis da Idade Antiga cobriam-se de gemas raras como se desta forma quisessem alardear sua realeza.

Como de fato, não se pode imaginar Cesar ou Cleopatra, sem a pompa e o esplendor das cintilantes pedrarias que lhes serviam de adorno. A própria História Sagrada se refere ao poder que as gemas tinham de destruir os sentimentos humanos e cristãos.

Assim, através dos séculos as pedras preciosas sempre atraíram a cobiça do homem.

Porém, o que na realidade é uma pedra preciosa? Que poderes possui para de forma tão saliente atrair o desejo humano, tornando-se tão diferente das demais? Que fatores a destingue a ponto de gerar ódios, assassinios, mentiras?

Se lermos a História veremos que está cheia de lances em que a pedra preciosa aparece como personagem principal, e não precisamos de ir muito longe; a nossa história nos conta o que foram as expedições realizadas por Fernão Dias Paes Leme em busca das lendárias esmeraldas, no inospito sertão brasileiro.

Todavia, se lermos o conceito que caracteriza uma gema, podemos assim descriminá-la:

Beleza — naturalmente êste é o primeiro fator, uma vez que é a primeira impressão que causa ao olhar humano, e sem o qual o interêsse não seria despertado.

Como beleza, podemos citar a cor da pedra, a transparência, a cintilação, que em conjunto formam o todo de encantamento que atrai.

Há pedras que apesar de serem incolores, como os brilhantes, possuem tal pureza, têm um índice de cintilação tão grande, que é logo notada e classificada como bela.

A côr também é um dos fatores de grande atração. Existem gemas de coloridos maravilhosos, como por exemplo as turmalinas, de tons suaves, que logo exercem grande atração.

Como segundo elemento necessário para que uma pedra seja classificada de preciosa, é a raridade.

★

COMO de fato, eis um fator que muito concorre para valorizar uma pedra. Como sabemos todo objeto raro, tem grande prestígio perante o elemento humano.

Uma gema, quanto mais rara, naturalmente mais valiosa será. Durabilidade é outro fator inerente às pedras preciosas. Dêle depende esta característica que acompanha as pedras preciosas através dos tempos, que é uma superfície sempre inalterada, sem riscos ou mossas, justamente a durabilidade é responsável pela duração das pedras, durabilidade essa que faz com que sua pureza permaneça inalterada.

A tenacidade também concorre para que as pedras se tornem muito duráveis.

Outro fator importante, e este de aspecto mais humano, é a portabilidade, ou melhor, característica que tem a pedra preciosa de pequeno tamanho, terem grande valor.

Talvez seja esta a qualidade mais estimada de uma gema, uma vez que facilita o seu transporte, torna-a capaz de ser oculta, em lugares pequenos, podendo ser assim perfeitamente camuflada.

Entretanto, a beleza ainda continua acima de todos os outros fatores, uma vez que é pela beleza que se pode explicar tôda a atração de uma gema, muito embora os outros fatores permaneçam sempre como responsáveis pelo valor da pedra preciosa.

Também, pelo lado do valor em comércio, temos um elemento de grande importância que é sem dúvida a moda.

Se a pedra está em moda forçosamente seu valor subirá, subindo seu valor, porém, êste valor é bem diverso do que o de câmbio, digamos.

O verdadeiro valor, aquêle que acompanha as gemas desde que são descobertas, quando ainda permanecem em seu estado nativo, e este permanece através dos séculos, e não há moda que o faça diminuir.

★

QUANDO uma pedra preciosa é puríssima, esteja ou não trabalhada por hábil joalheiro, em montagem moderna ou antiga, possua colorido ou seja transparente, esta gema terá sempre seu lugar de destaque, e que ninguém, por mais que o pretenda, conseguirá fazer com que sua atração tôda especial que todo este conjunto de característicos não dê exatamente o significado, ou seja a palavra gema.

Registro

ANIVERSARIOS

FAZEM ANOS HOJE:
SENHORES:
Professor Liberato Bittencourt Filho, professor Luís Cláudio Primo, Alcebíades Barbosa, Silvino Matos, Edipo Santos Maia, Orlando Arruda, José Seráfico Alves de Castro, Armando Xavier Carneiro Albuquerque, Vitor dos Santos Neves, Valdemar Augusto Camara, Manuel Pais Barreto, Antônio de Oliveira Neves Filho, coronel Eurico Sousa Gomes; jornalistas: Valter Leal de Barros, Silvio Salema, João Luís Anesi, Rodrigo de Andrade Medicis.
SENHORAS:
Maria de Lourdes Castro e Silva de Vincenzi, Vanda Verbe, Maria Alice da Mata, Albertina Lemos de Assunção, Isaura Guimarães de Santana, Nelma de Albuquerque, Jovelina de Oliveira, Cecília Sebeiro Silva, Zulmira Silva Salzano, Odília Carvalho Rosa, Maria Ferreira Mata, Amelina Abreu dos Santos, espôsa do coronel Alvaro Alves dos Santos.

NOIVADOS

Com a senhorinha Aydê Macedo Brêtas, filha da viúva Iolanda de Macedo Brêtas, contratou casamento o sr. Gilson Corrêa Simões, filho do sr. Canôr Corrêa Simões e da sra. Ida Corrêa Simões.

CASAMENTOS

— Realiza-se hoje o consórcio matrimonial de Hugo e Maria José Fle, oficial da Reserva Naval (CIORM), filho do sr. Artur Repsold e senhora, e da filha de Nelson Marcelino de Carvalho, alto funcionário da Administração do Pôrto do Rio de Janeiro, e senhora. A cerimônia religiosa será na igreja da Candelária, às 17 horas, sendo padrinhos, dêle, Tiago Rodrigues Pereira e senhora, e, dela, Paulo e Judith Rodrigues Pereira.

Realiza-se amanhã, às 17.30 horas, na capela da Reitoria da Universidade do Brasil, na Avenida Pasteur, 250, o casamento da senhorinha Maria Teresa Matos van Erven, filha do sr. e sra. Jorge da Costa van Erven, com o sr. Joaquim Bento Sampaio de Melo Leitão, chefe do serviço de radiologia da AHL.

REUNIÕES

O Departamento Recreativo do Clube de Aeronáutica promoverá no próximo sábado, dia 3 de novembro, mais um "Boite-Show", com início marcado para às 23 horas. Será representada no quadro social, a peça "Tem Areia no Biquini", com a participação de Walter D'Avila e um elenco da Companhia de Revista ora em cartaz no Teatro Follies em Copacabana.

AUDIÇÕES

Nos salões do Clube Municipal, será realizada hoje, às 17 horas, a audição de piano dos alunos da professôra Ignez Cordeiro, em número de 43. O programa é dividido em duas partes e constituído de composições de vários autores nacionais e estrangeiros.

CONFERÊNCIAS

Sob a presidência do sr. almirante Jorge Dodsworth Martins, a Sociedade Brasileira de Geografia reúne-se amanhã, quarta-feira, às 16 hs., em sua sede social na Pça. da República, 54, 1.º and., para tratar de assuntos administrativos e prestar, ao mesmo tempo, sua homenagem a Santos Dumont, que foi, durante muitos anos, seu sócio honorário e seu Vice-Presidente.

Na ocasião falará o comandante Oliveira Belo, que evocará a figura do grande brasileiro.

Pede-se comparecimento dos consócios, sendo franca a entrada.

"CHÉRI"

Laura Suarez, Iracema de Alencar e Antônio Vitor numa cena de "Chéri", o sucesso que Os Artistas Unidos estão apresentando tôdas as noites no Teatro Copacabana, sob a direção de Luca de Tena

NOTÍCIAS

Teatro

Francisco Pereira da Silva

"MEMÓRIAS de um Sargento de Milícias" — Amanhã, às 21 horas, no Teatro da Maison de France (Av. Antônio Carlos, 58 — Esplanada), estréia do Teatro Nacional de Comédia com "Memórias de um Sargento de Milícias", adaptação do conhecido romance de Manuel Antônio de Almeida. Um grande elenco movimentará os diversos e típicos personagens da comédia. Cirene Tôstes (Comadre), Grace Moema (Vizinha), Miriam Roth (Dona Maria), Rogério Araujo (Mãe de Vidinha), Magalhães Graça (Padrinho), Labanca (Vidigal), Hilda Cândida (Luizinha), Munira Haddad (Vidinha), Allan Lima (José Manuel), José Jonas (1.º Primo), Francisco Romão de Lima (2.º Primo), Edson Silva (Tomás da Sé), Armando Costa (Freguês) e Diegd Christian no papel de "Leonardo".

A direção de "Memórias de um Sargento de Milícias" é de João Bethencourt, cenários e figurinos inspirados em Debret, de Anísio Medeiros. A récita para a crítica será sábado próximo, dia 3.

* * *

"CARNAVAL Americano no Gêlo" — Numa gigantesca pista gelada que será montada no palco do Teatro República, deverá estrear a 14 de novembro um grande elenco internacional de patinação sôbre o gêlo.

* * *

DIEGO Cristian, Pichin Plá, Regina Lúcia, Paulo Nolasco, Oswaldo Neiva, João das Neves e Agostinho de Oliveira integram o elenco da Companhia de Mímica de Luis de Lima, que a Sociedade Teatro de Arte vai apresentar no palco da Maison de France.

* * *

I FESTIVAL de Amadores Nacionais — Encerram-se hoje as inscrições para o I Festival de Amadores que a Fundação Brasileira de Teatro patrocina. Já foram inscritos vários conjuntos amadoristas, incluindo grupos do Pará, Maranhão, Pernambuco, Paraná, Rio Grande do Sul e Bahia. Entre as peças já selecionadas figuram: "A margem da vida", "Aulularia", "Iaiá Boneca", "Um Autor em busca de personagens", "Cândida" e "O Sorriso de Gioconda".

* * *

CICLO de Palestras Culturais — No próximo dia 5 de novembro, às 18 horas, no Teatro Dulcina, Cecília Meireles fará uma conferência sôbre "Aspectos da obra de Garcia Lorca". Como se sabe, a conferencista é uma estudiosa do assunto e na sua esplanação traçará um paralelo entre a poesia e a dramaturgia de Lorca. As portas do Dulcina estarão abertas para todos os interessados. Sem dúvida, essa é mais uma das valiosas contribuições da Fundação Brasileira de Teatro.

ROTEIRO

Primeiro PLANO
P.M.C.

PARTIMOS de Moscou às 8,30, almoçamos frango ensopado em Vilna, aterrissamos em Varsóvia às duas da tarde. Somos recebidos por pessoas do Movimento da Paz, servindo de intérprete Eugênio Gruda, tradutor de Jorge Amado e Eça de Queiroz para o polonês. Disse-nos Gruda que morou muitos anos no Paraná, tendo participado da revolução de 30, que o deportou quando os gaúchos avançaram até Itararé. Chegou ao posto de capitão. Gruda é falante e conhece tôdas as malandragens brasileiras.

Arrumados no Hotel Orbis (antigo Bristol), damos uma volta pela cidade. Que é triste e silenciosa. A guerra destruiu 92% da capital polonesa; muito já se refez e muito há por refazer. O que não é ruína em Varsóvia, é novo. O govêrno tem pautado as reconstruções de inteiro acôrdo com os antigos prédios.

Não sei se porque já a vi em filmes ou fotografias, a Novy Swiat me parece uma rua familiar. A cidade está limpa, as praças são belas, a população, sobretudo a feminina, é mais bela e mais vaidosa no trajar do que a soviética. Contudo, Varsóvia continuou me parecendo uma cidade melancólica. Gruda nos diz que depois das resoluções do XX Congresso, as coisas melhoraram. Por exemplo: alguns bares e cafés dançantes que permaneciam fechados, abriram de novo suas portas.

AS castanheiras estão em flor. A Cidade Velha, já completamente reconstruída, é de uma beleza romântica. Sob os restos das arcadas de um antigo palácio, fizeram o túmulo do soldado desconhecido.

A morte está presente em Varsóvia. A população foi reduzida pela metade mas, de algum modo, os mortos continuam aqui e despovoam as ruas.

O motorista que conduz o carro que nos leva pede licença para deixar em sua casa a carne que comprou. Trabalhou cinco anos em um campo de concentração na Alemanha e tem exatamente a cara que deveria ter um rapaz que haja trabalhado durante cinco anos em um campo de concentração na Alemanha.

Paramos perto de um monumento que assinala o local onde desembarcaram os soldados russos, poloneses e os civis resistentes que libertaram a cidade. E' bonito o dia de maio, uma bela tarde espaçosa de sábado. Muita gente à margem do Vístula recebe a dádiva da paisagem fresca. Lanchas violentas cruzam ruidosamente as marolas do rio. Mas Varsóvia é triste.

CASTANHO OU PRETO
ÁGUA JAVA
Para tingir os cabelos discretamente

No atelier de Bandeira

Artes
Antonio Bento

PARIS (Via Panair do Brasil) — Para fugir um pouco da vida dispersiva dos cafés existencialistas, Antônio Bandeira tem agora o seu atelier em Montmartre, numa rua sossegada, que contrasta com a boemia de Saint-Germain-des-Prés, seu quartel general de vários anos passados. O pintor já consegue manter-se em Paris com o produto da venda de seus quadros, o que é difícil para um estrangeiro.

— Creio que já começam a interessar-se pela minha pintura — disse-nos Bandeira com modéstia. A exposição que fiz em Londres há pouco mais de um ano na "Obelisk Gallery" foi bem sucedida. Tive boa crítica e vendi quase todos os trabalhos apresentados, só me sobrando dois, num total de vinte. Fui por isso mesmo convidado a fazer, no mesmo local, outra mostra em dezembro vindouro. Aqui em Paris, exporei em novembro próximo, na "Galerie Edouard Loeb" pinturas e *guaches*. Participei êste ano do "Salon des Realités Nouvelles", e em 1957 enviarei trabalhos para a mostra da Escola de Paris ("Galerie Charpentier") e para o "Salon de Mai". Finalmente, em janeiro do ano próximo, será feita uma exposição de trinta quadros meus, na "Seventy Five Gallery", em Nova York".

JÁ SE vê que vai bem em Paris o brasileiro Bandeira, cuja pintura quase não mudou, desde sua última saída do Rio, há dois anos. No Brasil, sua abstração era o oposto da plástica concretista, considerada, então, em certos círculos, como a arte de vanguarda. Na realidade, já era então Bandeira o mais avançado e o mais talentoso dos nossos pintores abstratos. Enquanto ia crescendo de importância a abstração anti-formalista e anti-geométrica, caía continuamente, na Europa e nos Estados Unidos, a cotação da pintura concretista, que pode ser agora apontada como o exemplo mais típico da academização da arte abstrata, pelo completo anquilosamento de sua linguagem.

HOJE, para fugir do impasse a que ficou condenada, a arte abstrata procura novos caminhos fora das soluções geométricas, postas em voga pelos concretistas de saudosa memória, os quais tinham no "Salon des Realités Nouvelles" uma espécie de academia oficial. E procura sobretudo voltar à pintura poética, que nos livrará da gramática da geometria, cujas regras, princípios e fórmulas, aplicadas à sociedade, puseram em perigo e desacreditaram a plástica não-figurativa.

Bandeira fazia no Brasil, como continua fazendo em Paris, uma pintura de tipo poético, que o preservou de uma academização irremediável.

Astrologia

Mirakoff

Hoje, 30 — Mercúrio entrará à tarde em Escorpião. Bom para viajar e para tratar de assuntos jurídicos e financeiros, como também para tratar de negócios imobiliários.

ACONTECERA HOJE AO LEITOR:

Seguem-se as possibilidades felizes ou não de hoje, com horas e números promissores para os leitores nascidos em qualquer dia, mês e ano nos períodos abaixo:

PARA OS NASCIDOS:

ENTRE 22 DE DEZEMBRO E 20 DE JANEIRO:

Dia propício para os cobradores, corretores e para resoluções de negócios pendentes. 4, 11 e 15; 16, 49 e 69 (horas e números).

ENTRE 21 DE JANEIRO E 18 DE FEVEREIRO:

Dôres de cabeça, resfriados e confusão psíquica. A tarde e a noite serão auspiciosas. 20, 21 e 24; 36, 63 e 72 (horas e números).

ENTRE 19 DE FEVEREIRO E 20 DE MARÇO:

Encontros felizes, alegria e probabilidades de lucros inesperados. A noite será agradável com novas relações de amizades. 7, 9 e 22; 16, 18 e 30 (horas e números).

ENTRE 21 DE MARÇO E 20 DE ABRIL:

Saúde abalada, inquietude e aborrecimentos. 4, 5 e 6; 40, 56 e 60 (horas e números).

ENTRE 21 DE ABRIL E 20 DE MAIO:

Exitos sociais e conquistas amorosas. 22, 23 e 24; 31, 32 e 33 (horas e números).

ENTRE 21 DE MAIO E 20 DE JUNHO

Movimento de simpatia dos seus semelhantes e conquistas promissoras. 2, 9 e 11; 20, 31 e 92 (horas e números).

ENTRE 21 DE JUNHO E 22 DE JULHO:

Favorabilidade, lucros comerciais e novas emprêsas. 19, 20 e 21; 27, 47 e 57 (horas e números).

ENTRE 23 DE JULHO E 23 DE AGÔSTO:

Grandes possibilidades, resoluções de negócios lucrativos e apoio de amigos poderosos. 13, 14 e 16; 31, 41 e 61 (horas e números).

ENTRE 24 DE AGÔSTO E 22 DE SETEMBRO

Negócios paralisados. Satisfação pela manhã, com notícias promissoras. 10, 11 e 12; 33, 99 e 98 (horas e números).

ENTRE 23 DE SETEMBRO E 22 DE OUTUBRO:

Inquietudes e atitudes precipitadas. Concentre-se antes de agir. 15, 17 e 18; 51, 71 e 73 (horas e números).

ENTRE 23 DE OUTUBRO E 22 DE NOVEMBRO:

Ameaça de prejuizos em negócios impensados. 1, 11 e 12; 33, 37 e 48 (horas e números).

ENTRE 23 DE NOVEMBRO E 21 DE DEZEMBRO

Boas possibilidades. Novas relações de amizade e lucros inesperados. 3, 7 e 9; [illegible] (horas e números).

'Punido Pelo Próprio Sangue'

Cinema

Décio Vieira Ottoni

BACKLASH (Universal) só não inclui o banqueiro e o jogador profissional e elegante para sair completa a coleção dos tipos do "western" tradicional. Mas o tiroteio é providenciado pelo choque entre um grupo de bandoleiros e outro de pistoleiros a serviço de um barão de gado, completando-se a gradação com o "sheriff", o bom caráter (ou seja, o herói), o mau caráter, os apaches e até a moça prostituída mas ainda de algumas esperanças. O tratamento dado a essas figuras é o melhor possível, embora a excessiva dose de psicanálise dada ao personagem central torne o filme mais inteligente do que espontâneo — o que não é bom para protagonistas e intriga ambientados no velho Oeste.

Partindo da agressão insuspeitada que sofre um rapaz ao pretender descobrir a identidade de um criminoso que levou à morte cinco outros companheiros, "Backlash" leva Richard Widmark e Donna Reed, do Arizona ao Texas para encontrar o traidor, responsável pelo massacre do pai do primeiro e, provàvelmente, do marido da segunda. Entretanto, o que torna a narrativa quase sempre excitante não é seu desenvolvimento solene e implacável como em outras fábulas do Oeste que contam uma história de vingança. E' o desenvolvimento dentro de uma fórmula peculiar ao romance policial, onde as informações são obtidas veladamente, as ciladas se repetem e diversos incidentes fora do programa contribuem para dificultar mais ainda a elucidação do enigma.

O "suspense" que o diretor John Sturges pretendeu impor ao seu filme é altamente prejudicado pelo título dado ao filme no Brasil, pois a partir do momento em que Widmark descobre a possibilidade de estar vivo o seu pai e, portanto, ser o criminoso, o espectador estabelece a ilação natural entre quem é o "punido pelo próprio sangue" e o nosso herói; e, naturalmente, ninguém há de pensar que é o marido de Donna Reed... Mesmo não atenuando o ímpeto da narrativa, que vive de sucessivas surprêsas e dificuldades inesperadas que atravessam a rota do protagonista, o título desastrado abrevia o esclarecimento do mistério e diminui sensìvelmente elementos de obtenção de intensidade dramática ao entregar a chave do problema antecipadamente.

SEM atingir a importância de "Conspiração do Silêncio" ("Bad Day at Black Rock), que é fora de dúvida o melhor filme de John Sturges, êste "Punido" revela a grande habilidade demonstrada pelo mesmo diretor em contar com uma clareza enfática e num ritmo nervoso, que não perde em nenhum momento, a energia, uma história que parte de uma cena confusa, é tumultuada ainda mais pelos acidentes inesperados e não confunde o espectador. Na ligação dos episódios para a estrutura da ordem dramática, aliás, "Backlash" assemelha-se bastante a um filme de 1950 — "A Noite de 23 de Maio" ("Mistery Street") — também direção de Sturges. Como o outro, não há, pelo menos na primeira parte da fita, possibilidade de reunir mais do que elementos circunstanciais inconsistentes para provas e o ambiente dispersivo para confundir e dramatizar a situação do personagem principal são usados naquele ou neste filme, dentro de uma mesma técnica. E' uma obra irrepreensível, particularmente no que diz respeito às suas cenas de violência e à composição dos tipos, tanto física como psicològicamente.

LABORATÓRIO ESCOLA DE PRÓTESE
LEP
DESAIX
Cir. Dentista
LIA CARIOCA 5-217-52-9955

CARTAZ

TEATROS

CARLOS GOMES — 22-7581 — "No, nô Vai na Raça": às 20 e 22 horas; vesp. às quintas, sábados e domingos, às 16 horas.
COPACABANA — 58-1818 — "Cheri": à s21,30. Vesp. às quintas, sábados e domingos às 16 horas.
DULCINA — 32-5817 — "No País dos Cadillacs": às 21 horas; vesp. às quintas, sábados e domingos às 16 horas.
FOLIES — 27-8216 — "Tem Areia no Bikini": às 20 e 22 horas. Vesperais aos sábados e domingos às 16 horas.
GLORIA — 2-80156 — "A Dama das Camélias" com Dercy Gonçalves. As 21 horas; vesp. às quintas, sábados e domingos às 16 horas.
GINASTICO — 42-4056 — "A Casa de Chá do Luar de Agôsto" às 21 horas. Vesperais às quintas, sábados e domingos, às 16 horas.
JARDEL — 27-8712 — "Tutu à Mineira": às 20 e 22 horas. Vesp. às quintas, sábados e domingos às 16 horas.
JOÃO CAETANO — "Kalanag": às 21 horas; Vesperais às quintas, sábados e domingos às 16 horas.
MUNICIPAL — 42-3103.
MADUREIRA — "Vamos Brincar" às 21 horas. Vesp. às quintas, sábados e domingos às 16 horas.
RECREIO — 22-3164 — "BOTANDO PRA JAMBRAR": às 20 e 22 horas. Vesp. às quintas, sábados e domingos, às 16 horas.
REPUBLICA — 22-0272 — "Orfeu da Conceição": às 21 horas. Vesp. às quintas, sábados e domingos às 16 horas.
RIVAL — 22-2721 — "Os Dois Maridos de Mad.me": às 21 horas. Em vesp. às quintas, sábados e domingos a peça infantil "A Menina Sem nome".
SERRADOR — 42-6442 — "Loteria" às 18 horas. Vesp. às quintas, sábados e domingos às 16 horas.
TABLADO — 26-4555 — "Chapeuzinho Vermelho": em vesp. aos sábados e domingos.
TEATRO DE BOLSO — 27-3122 — "Os Elegantes": às 21 horas; às sextas, descanso da Cia: Vesp. aos sábados e domingos às 16 horas.
TIJUCA — "As Solteironas dos Chapéus Verdes": às 21 horas; vesperais às quintas, sábados e domingos às 16 hora.

CINEMAS

Os lançamentos

TEMPOS MODERNOS — Relançamento da obra de Charles Chaplin, com Paulette Goddard, é a melhor apresentação da semana, pobre, aliás em estréias (apenas 4).

BARCOS AO MAR (Away All Boats), cinemascópio dirigido por Joseph Pevney, com Jeff Chandler, George Nader, Julia Adams, Lex Baxter, Keith Andes, Richard Boone, William Reinolds e John Mac Intire. O filme baseia-se numa novela de McDodson e conta a história do "U. S. Belinda", desde o seu lançamento ao mar, até o seu quase afundamento sob o impacto de um "famikase" (avião-suicida).

PUNIDO PELO PRÓPRIO SANGUE (Backlash), tecnicolor dirigido por oJhn Sturges, com Richard Widmark e Donna Reed. E' uma história de massacres de índios. Karyk Orton procura o pai e marido mortos pelos selvagens e conhece Jim Slater, apaixonando-se por êle.

MORRENDO A CADA INSTANTE (I died a thausand times), cinemascópio dirigido por Raoul Walsh, com Jack Palance, Shelley Winters, Lee Marvin e Lori Nelson. E' uma história de "gangster".

LEONORA DOS SETE MARES, co-produção brasileiro-mexicano, com Arturo de Córdoba, Suzana Freire, Rodolfo Mayer, Jardel, Heloísa Helana e Afonso Stuart. E' uma história inteiramente do sabor mexicano.

VIVA LAS VEGAS (Meet me in Las Vegas) — Cinemascópio, dirigido por Roy Rowland, com Dan Dailey, Cyd Charisse, Lena Horne, Agnes Moorehead e Lili Darvas. História passada em Las Vegas, onde impera o jôgo. — Um "cow-boy" disposto a perder dinheiro faz fortuna, no entanto, no se ligar a uma famosa bailarina, mas acaba perdendo a sorte no se apaixonar pela mesma, confirmando o ditado: "Feliz no amor, infeliz no jôgo". Cines METRO, no horário de 11.35 (PASSEIO), 1.40 — 3.45 — 5.50 — 8 e 10 horas.

RENÚNCIA AO ÓDIO (The Bottom of the Botle) — Cinemascópio, dirigido por Henry Hathaway, com Joseph Cotten, Van Johnson, Nancy Gates e Ruth Roman. História de dois irmãos que se odeiam e que se reencontram muitos anos depois da separação: um, advogado e rico fazendeiro; o outro, fugitivo da prisão, e que deseja atravessar um rio, fronteira, a fim de se encontrar com a espôsa e filhos. PALÁCIO, ROXY, MADRI, SANTA ALICE, e MARACANÃ, no horário normal.

AIDA — Italiano, em tecnicolor, dirigido por Clemente Fracassi, com Sophia Loren, Lois Maxwell, Luciano Della Marra e Alba Arnova. Baseado na ópera de Verdi. IMPÉRIO, no horário normal.

O BÔBO DA CÔRTE (The Court Jester) — Vistasion, em tecnicolor, dirigido por Norman Panama & Melvin Frank, com Danny Kaye, Glynis Johns, Angela Lansbury e Basil Rathbone. Comédia apresentando Danny Kay, que se faz de bôbo da côrte para ingressar no palácio ocupado por um usurpador, a fim de destroná-lo e entregar a coroa ao legítimo herdeiro. PLAZA, ASTÓRIA, OLINDA, COLONIAL, MASCOTE, MELLO, MAUÁ, REGÊNCIA, ROYAL e GUARACI (Rocha Miranda), no horário normal.

Solicitamos aos srs. exibidores a gentileza de atualizarem as programações e mudanças de filmes [illegible] no telefonando para Aluísio Flôres — DC — Av. Rio Branco 25 — Tel. 23-4172 das 15 às 17 horas.

CENTRO

CAPITOLIO — 22-6788 — "Sessões Passatempo".
CATUMBI — 38-1081 — "Adeus Problemas" e "O Segrêdo dos Incas".
CINEAC TRIANON — 42-6024 — "Sessões Passatempo".
COLONIAL — 42-8512 — "O Bôbo da Côrte".
ESTACIO DE SA' — 32-2923 — "No Domínio do Vício".
FLORIANO — 43-9074 — "Aventureiro de Hong Kong".
IDEAL — 42-1281 — "Ambição Desenfreada".
IMPERIO — 22-9348 — "Aida".
IRIS — "A Bela e o Pangaré".
MARROCOS — 22-7979 — "Ali Babá" e "Um Drama Andou Pelas Ruas".
MEM DE SA' — 42-2232 — "Amei Um Assassino".
METRO PASSEIO — 22-6141 — "Viva Las Vegas".
ODEON — 22-1508 — "Punido Pelo Próprio Sangue".
OLIMPIA — 12-4983 — Em Obras.
PATHE' — 22-7995 — "Morrendo a Cada Instante".
PALACIO — 22-0838 — "Renúncia ao Odio".
PRIMOR — 42-6681 — "Espôsa por uma Noite".
PRESIDENTE — 42-7128 — "Leonora dos Sete Mares".
PLAZA — 22-1097 — "O Bôbo da Côrte".
REX — "Barcos ao Mar".
RIO BRANCO — "Leonora dos Sete Mares".
RIVOLIO — "Morrendo a Cada Instante".
S. JOSÉ — 42-9592 — "Morrendo a Cada Instante".
VITORIA — 42-9020 — "Tempos Modernos".

ZONA SUL

ALASKA — "Punido Pelo Próprio Sangue".
ALVORADA — 27-2936 — "Leonora dos Sete Mares".
ART-PALACIO — "Leonora dos Sete Mares".
ASTORIA — "O Bôbo da Côrte".
AZTECA — 45-6813 — "Camélia".
BOTAFOGO — 26-2250 — "Punido Pelo Próprio Sangue".
CARUSO COPACABANA — "Morrendo a Cada Instante".
COPACABANA — 57-5134 — "Tempos Modernos".
FLORESTA — 26-6257.
GUANABARA — 2689393 — "O Vale da Redenção".
IPANEMA — 47-2806 — "Ambição Desenfreada" e "Perigo Atômico".
LEBLON — 27-7805 — "Barcos ao Mar".
LEME — 37-6312 — "Devoção de Assassino".
METRO COPACABANA — 37-9797 — "Viva Las Vegas".
MIRAMAR — "Punido Pelo Próprio Crime".
NACIONAL — 26-6072 — "Morrendo a Cada Instante".
PAX — 27-6621 — "Morrendo a Cada Instante".
PIRAJA' — 47-2661 — "O Cavaleiro de Sherwood".
RIAN — "Barcos ao Mar".
ROXY — "Renúncia ao Odio".
FLUMINENSE — 28-4404 — "O Tesouro de Rommel".
ROYAL — "O Bôbo da Côrte".
S. LUIZ — "Barcos ao Mar".

ZONA NORTE

AMERICA — 48-4519 — "Tempos Modernos".
AVENIDA — 48-1667 — "Guerra ao Samba".
BANDEIRA — 28-7575 — "Carnaval Atlântida".
CARIOCA — 28-8167 — "Barcos ao Mar".
ESKYE — 28-5513 — "Morrendo a Cada Instante".
FLUMINENSE — 28-1404 — "Frou-Frou".
HADDOCK LOBO — 48-9610 — "Espôsa por uma Noite".
MADRI — 48-1184 — "Renúncia ao Odio".
MARACANÃ — 48-1010 — "A Sombra da Noite".
METRO TIJUCA — 48-9970 — "Viva Las Vegas".
NATAL — 48-1480 — "Amei Um Assassino".
OLINDA — 48-1082 — "O Bôbo da Côrte".
SANTO AFONSO — "Adeus Problemas".
SANTA ALICE — 39-9993 — "A Lei do Bravo".
TIJUCA — 48-4518 — "Punido Pelo Próprio Sangue".
VILA ISABEL — 38-1310 — "Escrava da Maldade" e "Marty".

SUBURBIOS DA CENTRAL

ALFA — 29-8215 — "O Filhinho do Papai".
ABOLIÇÃO — "Punido Pelo Próprio Sangue".
AGUA SANTA — "Falsa Verdade".
BANDEIRANTES — 29-3262 — "Ardida Como Pimenta" e "Familia Complicada".
BELMAR — 39-1744 — "Amei um Assassino".
BENTO RIBEIRO — "Francis Entre as Rosas".
CACHAMBI — 29-4717 — "Náufragos da Vida".
COLISEU — 29-8753 — "Morrendo a Cada Instante".
COELHO NETO — "Sinal Vermelho" e "Fantasma da Rua Morgue".
GUARACI — (Rocha Miranda) — "O Bôbo da Côrte".
IRAJA' — 38-8330 — "Bela e Indomável".
IMPERATOR — "Morrendo a Cada Instante".
MADUREIRA — "Punido Pelo Próprio Sangue".
MARABA' — 29-8038 — "Império do Crime" e "Garras Assassinas".
MASCOTE — 29-0411 — "Punido Pelo Próprio Sangue".
MEIER — 29-1222 — "O Ebrio".
MODELO — 29-1578 — "Robin Hood" e "Depoimento Denunciador".
MONTE CASTELO — 29-8350 — "Um Sábado Violento".
MAUA' — "Leonora dos Sete Mares".
NOVO HORIZONTE — "O Assassino Anda à Sôlta".
PALACIO SANTA CRUZ — "Vanda, a Pecadora" e "Código do Diabo".
PALACIO VITORIA — 48-1971 — "Dois Mundos Perdidos".
PARA TODOS — 29-4191 — "Leonora dos Sete Mares".
PILAR — "Corsário de Tripoli" e "Demônio de Mulher".
REALENGO.
REGENCIA — "O Bôbo da Côrte".
RIDAN — 49-1633 — "Criminosos de Detroit" e "Em Defesa da Lei".
ROULIEN — 49-5691 — "A Morte Ronda o Espetáculo".
TODOS OS SANTOS — 49-0300 — "Nunca é Tarde para Amar".
VAZ LOBO — 29-9198 — "O Sobrado".

SUBURBIOS DA LEOPOLDINA

BONSUCESSO — "Punido Pelo Próprio Sangue".
BRAZ DE PINA — "Terrível Como o Inferno".
CENTRAL — 30-3652 — "Barcos ao Mar".
LEOPOLDINA — "Punido Pelo Próprio Sangue".
PARAISO — 30-1060 — "Adeus Problemas".
MELLO — "Depois eu Conto".
PALACIO HIGIENOPOLIS — "Eles e Elas".
RAMOS — 30-1094 — "O Principe Negro".
ROSARIO — 30-1883 — "Leonora dos Sete Mares".
STA. CECILIA — 30-2666 — "Tudo Azul" e "Ouro dos Piratas".
S. GERALDO — "Paixões Tormentosas" e "Amor é Coisa Rara".
SANTA TERESA — "Vera Cruz".
S. PEDRO — "Leonora dos Sete Mares".

ILHA DO GOVERNADOR

GUARABU — "Capitão Kid e a Escrava".
ITAMAR — "78AOIN 9sTAOINNN
JARDIM — "Amei um Assassino".

SÃO GONÇALO

MUTUA' — "Procurando por Homicídio" e "Idolo Caído".

NITEROI

GLORIA — "Jerônimo".
CASSINO ICARAI' — "Obrigado a Matar".
CENTRAL — "Sua Excelência o Sexo".
IMPERIAL — "Ambição Desenfreada".
ODEON — "Matei um Assassino".
PALACE — "Ambição Desenfreada".
VERA CRUZ — "Barnabé Tu és Meu".

PETROPOLIS

SANTA TERESA — "O Vale da Esperança".
CAPITOLIO — "Amei um Assassino".
D. PEDRO — "Ambição Desenfreada".
PETROPOLIS — "Ambição Desenfreada".

JACAREPAGUA

MARAJO' — "Cantando no Rio".
BARONESA — JPA-623 — "Onde a Vida Começa".

BANGU

MOÇA BONITA — "Obrigado a Matar".
MODERNO — BNG-842 — "Robin Hood, Principe dos Ladrões".

CAXIAS

CAXIAS — "Casa de Perdição".
PAZ — "Aposenta-se um Marido".
POPULAR — "Ambição Desenfreada".

TRES RIOS

REX — "Rainha Tirana".

VILA MIRITI

GLORIA — "Lembra-te de Viver".

PLAZA · ASTORIA · OLINDA · MASCOTE · ROYAL (Copacabana) · S. BENTO · VISTAVISION
HOJE — 2.ª SEMANA — DE GRANDES GARGALHADAS!

A Paramount apresenta DANNY KAYE "O BOBO da CÔRTE" THE COURT JESTER — GLYNIS JOHNS — RATHBONE · LANSBURY · PARKER — Côres por TECHNICOLOR
UM FILME DA PARAMOUNT A MARCA DAS ESTRÊLAS

UM HOMEM CALEJADO POR MIL CRIMES PENSANDO COMO UM HOMEM COM MIL SONHOS!
WARNER BROS. — JACK PALANCE · SHELLEY WINTERS — CINEMASCOPE — WARNERCOLOR
MORRENDO A CADA INSTANTE (I DIED A THOUSAND TIMES)
com LORI NELSON · LEE MARVIN · GONZALEZ GONZALEZ
HOJE — PATHE · PAX · CARIOCA · SÃO JOSÉ · ESKYE · IMPERATOR · COLISEU · MAUÁ · NACIONAL

HOJE — ODEON · ALASKA · MIRAMAR · BOTAFOGO · TIJUCA · MADUREIRA · BONSUCESSO · ABOLIÇÃO · LEOPOLDINA · CAPITOLIO
PUNIDO PELO PRÓPRIO SANGUE — TECHNICOLOR — RICHARD WIDMARK · DONNA REED
6.ª Feira — IPANEMA · AVENIDA · NATAL · ICARAI · IMPERIAL · JARDIM

METRO COPACABANA · METRO PASSEIO · METRO TIJUCA — HOJE
Sempre ar condicionado perfeito
VIVA LAS VEGAS — DAN DAILEY · CYD CHARISSE — CINEMASCOPE

Próximos LANÇAMENTOS

Em "O Preço da Audacia" vocês terão uma linda e talentosa francêsa... Nicole Maurey!

Nicole Maurey, atriz francêsa que foi descoberta por Bing Crosby para a indústria cinematográfica americana, tem estudado inglês a fundo, durante os últimos dois anos. Mas ela teve de desenvolver um sotaque italiano para desempenhar o papel principal feminino nesta apresentação de Irving H. Levin, "O Preço da Audácia" distribuído pela RKO Rádio, em Superscope, estrelado por Wendell Corey, Mickey Rooney e Don Taylor que os cinemas do Circuito Plaza e mais os cinemas São Pedro, Regência e Roial exibirão a partir de segunda-feira.

Farley Granger e Alida Valli, numa cena romântica de "Sedução da Carne", o novo drama tecnicolor da Paramount a ser exibido a partir da próxima semana.

A volta da comédia das belas mulheres e das belas músicas

"Espôsa por uma Noite" a comédia musical da Art Films, estrelado por Gina Lollobrigida, Gino Cervi, Nadia Gray, Armando Francioli, Paolo Stoppa e outros, teve sua carreira interrompida, pela necessidade de exibição do filme nacional "Leonora dos Sete Mares". Porém, devido ao grande sucesso alcançado, voltará segunda-feira ao cartaz no Art Palácio e outros para que as pessoas que não conseguiram localidades na sua primeira semana, possam fazê-lo agora.

"Sedução da Carne" na próxima semana

Os cinemas Pathé, Caruso, Mello, Mauá, Paratodos, Guaracy, Engenho de Dentro, São Bento e Rio Branco começarão a exibir segunda-feira próxima um filme Tecnicolor da LUX, distribuído pela Paramount, "Sedução da Carne" com Farley Granger e Alida Valli na dupla romântica. O argumento, inspirado numa novela de Camillo Boito, narra a história de uma senhora da aristocracia italiana casada com um membro do govêrno austríaco jovem corrupto e cínico a quem ela levada pela cegueira de uma paixão adúltera denunciará como traidor levando-o à frente de um pelotão de fuzilamento.

Realizado em côres, "Sedução da Carne" é uma produção das mais sérias, no dos cinemas italiano, e como do cinema em geral, estando tôda a sua essência mesmo a política, em formas de expressão das mais cuidados e certas, fruto do rigor artístico do diretor Luchino Visconti.

Nicole Maurey, em "O Preço da Audácia", em superscope, o cartaz da RKO Rádio, segunda-feira nos cinemas do circuito Plaza e mais São Pedro, Regência e Roial

"Sadko", uma velha lenda russa no cinema!

O Galo de Ouro; Pedro e o Lobo; Flor de Pedra e Sadko são lendas russas muito populares em tôdas as partes do mundo.

A história do jovem trovador que viajava em busca da felicidade que é narrada nesta última interessou a Rimsky-Korsakov. A arte do compositor russo, [illegible] a história, deu um novo passo à imortalidade através da música.

Alexandre Ptuchko, que realizou para o cinema a lenda da Flor de Pedra, resolveu igualmente levar para a tela as maravilhosas aventuras do trovador Sadko.

Reunindo o Grande Ballet Russo e a música do compositor de "Scheherazade", "Capricho Espanhol", bem como os artistas Sérgio Stoliarov e Ala Larionova; e mais a inovação do processo em côres Magicolor, Alexandre Ptuchko conseguiu assim mais um expressivo triunfo em sua meteórica carreira fílmica.

Sadko é apresentado no Brasil pela Tabajara Filmes e será exibido proximamente no circuito que lidera [illegible]

A SUA PRA 9 informa:

Programação noturna de hoje

18,00 — Folhinha do Dia; 18,02 — Audição com Juliana Silva; 18,15 — Audição com Patrício Teixeira; 18,30 — Batistas em Marcha; 18,50 — [illegible]; 18,55 — Correspondente "Ponto Frio"; 19,00 — Esportes pela Sua PRA-9; 19,30 — Na Batida do Samba; [illegible] — As Ollimas; [illegible] — Variedades; [illegible] — O Mundo em Sua Casa; [illegible] — Música de Ciclon; [illegible] — Programação Especial da Madrugada.

PÉROLAS CULTIVADAS LEGÍTIMAS
Colares de pérolas e pérolas soltas grande sortimento, importação direta a preços baratos. Av. RIO BRANCO, 173, 4.º andar

TIMBAUBA DA SILVA — ADVOGADO — Criminal [illegible] — TELEFONE: 48-3570

música que vibra em acordes belos e sonoros em pianos da
CASA MILTON
Especializada em pianos desde 1925
Rua Mariz e Barros, 920 — Tel. 28-4413 — Rio

DEPARTAMENTO DE TURISMO E CERTAMES DA PREFEITURA DO DISTRITO FEDERAL
IV FESTIVAL CINEMATOGRÁFICO DO DISTRITO FEDERAL
De acôrdo com o § 1.º do Art. 8.º da Lei n. 598, de 13 de agôsto de 1951, com as alterações da Lei n. 773, de 5 de agôsto de 1953, acham-se abertas, no Departamento de Turismo e Certames da Prefeitura do Distrito Federal, até 11 de novembro do corrente ano, as inscrições para os filmes concorrentes ao IV FESTIVAL CINEMATOGRÁFICO DO DISTRITO FEDERAL, a realizar-se de 26 de novembro a 3 de dezembro próximo.
As inscrições serão feitas, mediante o preenchimento, pelos concorrentes, das fichas que lhes forem apresentadas pelo Departamento de Turismo e Certames, só podendo ser inscritos filmes produzidos no Distrito Federal, no período de 365 dias precedentes à abertura do Festival.
Rio de Janeiro, 23 de outubro de 1956
NELSON BATISTA
Diretor

CINEMA.....Carvões
Antes de fazerem seus pedidos, consultem nossos preços, que são os melhores.
Cola para todos os tipos de filmes, em litros e galões
Fotocelulas: 868 — 921 — 927
Lâmpadas de projeção: 500w — 750w e 1000w
Espelhos de 170m/m
Bulbos de 6 e 15 amp.
Excitadores e Válvulas
ARLINDO DE OLIVEIRA TAVARES
RUA ALVARO ALVIM N.º 21-S/303 — ED. DELTA
Tel. 42-6823 — End. teleg. "ARLIDAVES" — RIO DE JANEIRO

QUERER E NÃO PODER CASAR
empolgante caso de amor vivido
VOCE PODE E DEVE SER AMADA - ASPECTOS DO AMOR - NOSSAS FALHAS
MEU AMOR FOI SUA RUINA - NUM CANTO DO CORAÇÃO
REPORTAGEM SENSACIONAL DE D. EOLVIA NA T. V. - CANÇÕES FAMOSAS - POESIA - SUA MAJESTADE MEU MARIDO - ESQUISITICES MUNDIAIS - FALAM OS ASTROS - HUMORISMO, etc. etc.
Leia o n.º 484 de GRANDE HOTEL — Saiba o número que lhe dará sorte nesta semana. Cr$ 7,00 - Nas bancas.

Teatros e Boîtes — Programa para sua Noite

No TEATRO GINÁSTICO
Av. Graça Aranha, 187 — Res. 42-4521
TEATRO BRASILEIRO DE COMÉDIA
TEMPORADA POPULAR
"A CASA DE CHÁ DO LUAR DE AGÔSTO"
Agora a PREÇOS REDUZIDOS
10 MESES EM CARTAZ!
Hoje às 21 horas

WALTER PINTO — Garoavita suas folias de 1956 — Botando pra Jambrar — no Recreio
Hoje às 20 e 22 hs. 5.ª feira vesp. com 60% de abatimento. Bilhetes à venda com três dias de antecedência

TEMPORADA POPULAR de ORFEU da CONCEIÇÃO de VINICIUS DE MORAES
O ESPETÁCULO MAIS COMENTADO DO ANO!
ELENCO NEGRO DE 45 FIGURAS — TEATRO REPÚBLICA — SOMENTE ATÉ O DIA 11
Hoje às 21 hs. — Quinta-feira vesperal à preços reduzidos

SILVEIRA SAMPAIO — ÚLTIMOS DIAS! — No País dos Cadillacs — COM O ELENCO FOLCLÓRICO — TEATRO DULCINA — RESERVAS TEL. 32-5817
A seguir: "Brasil de Pedro a Pedro"
Hoje às 21 hs. — Quinta-feira vesperal à preços reduzidos

TEATRO COPACABANA — TEL. 57-1818
10 ANOS DE "OS ARTISTAS UNIDOS"
CHERI DE COLETTE
DIREÇÃO DE LUCA DE TENA — REAPARECIMENTO DE MORINEAU
Cenários de Fausto de Albuquerque. Figurinos de Isabel Pons executados por LERELSON MODAS — Alfaiataria Victor e Tôrre Eifel — Hoje às 21,30 hs. 5.ª feira, na vesperal Cr$ 60,00

Fim da temporada! Últimos dias!
KALANAG — Teatro JOÃO CAETANO — COM A ESTRÊLA GLORIA DE VOS — SIM SALA BIM
GRANDIOSA REVISTA MÁGICO-MUSICAL! 30 Show-Girls Européias — ÊXITO MUNDIAL
Hoje às 21 horas — Quinta-feira vesperal com preços reduzidos — Ingresso a partir de Cr$ 50,00

'Chéri' consagrada pela crítica

"Tôda a representação de "Chéri" devia ser entremeada de aplausos" — Paschoal Carlos Magno — "Correio da Manhã".

"Se tôda a cidade que ama o teatro e a floração do espírito francês não desfilar pela sala do Teatro Copacabana, a cidade terá se diminuido, comprometido os seus foros de cultura". — Mario Nunes — "Jornal do Brasil".

"Uma realização de grande categoria". — Henrique Oscar "Diário de Noticias".

"Uma realização que se integra plenamente entre as melhores que já têm realizado "Os Artistas Unidos" e que fizeram dêsse conjunto o iniciador de uma nova etapa dentro do nosso teatro profissional". — Gustavo Doria "O Globo".

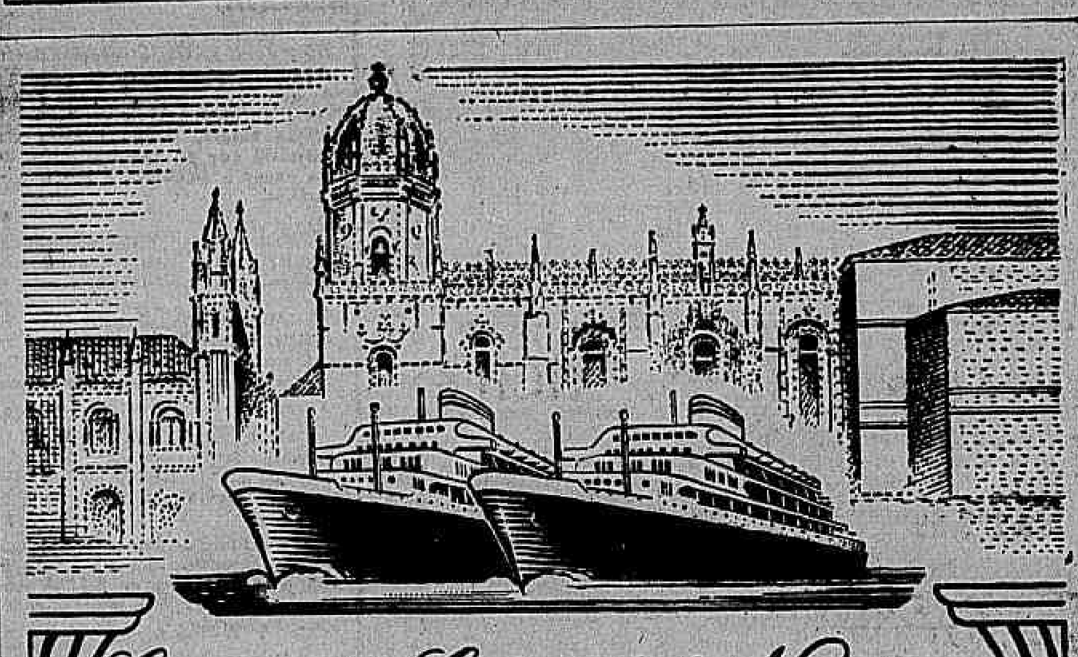
Companhia Colonial de Navegação
Lisboa
LINHA DA AMIZADE
O MODERNO TRANSATLÂNTICO PORTUGUÊS DE 22.000 TON.
VERA CRUZ
Partirá em 23 de Novembro para:
SALVADOR, RECIFE, SÃO VICENTE, FUNCHAL e LISBOA
OUTRAS SAÍDAS
PARA A EUROPA
VERA CRUZ .... 20 de Dezembro
VERA CRUZ .... 30 de Janeiro
VERA CRUZ .... 2 de Março
VERA CRUZ .... 3 de Abril
VERA CRUZ .... 4 de Maio
O MÁXIMO LUXO E CONFÔRTO EM TÔDAS AS CLASSES
PREÇOS EXCEPCIONAIS EM 3.ª CLASSE
EXCELENTES ACOMODAÇÕES E ÓTIMO TRATAMENTO DE MESA
Reserva de lugares em tôdas as
AGÊNCIAS DE VIAGENS E TURISMO
e nos Agentes Gerais:
COMPANHIA COMERCIAL E MARITIMA S.A.
Avenida Rio Branco n.º 4-B - Telef. 23-2930
RIO DE JANEIRO
onde se atenderão todos os passageiros e se prestarão informações sôbre eventual falta de lugares.

Irigoyen fêz blague: percebi a vitória desde a saída do programa!

— Tinha quase absoluta certeza da vitória de ESTUARDO. Com aquêle trabalho feito na milha e enfrentando adversários, no momento, inferiores, não poderia escapar a vitória do meu potro. O percurso foi fácil e nos 200 metros finais só fiz parar meu pilotado. Irigoyen ainda mostrou-se animado com ESTUARDO, prevendo um bom futuro para o filho de Royal Forest. Em certa parte da conversa que manteve com a reportagem após a vitória de domingo, afirmou entre sorrisos: — percebi que venceria desde a saída do programa...

Pinheiro e Sixpence não foram adversários para Estuardo no 'Alfredo Santos'

O Grande Prêmio "Alfredo Santos", anteontem disputado, no Hipódromo Brasileiro, é uma prova do calendário clássico do nosso turfe reservada aos animais nacionais de três anos, estreantes no país.

Despida de todo e qualquer interêsse, dada a flagrante superioridade do potro Estuardo, demonstrada nos exercícios matinais, essa carreira não despertou a mínima emoção nos carreiristas que se animaram a comparecer à Gávea.

Dada a saída, aquêle filho de Royal Forest assumiu logo a vanguarda e limitou-se a galopar todo o percurso na frente de Pinheiro e Sixpence, que, nessa ordem, o escoltaram.

Já a eliminatória dos animais nacionais de três anos sem mais de duas vitórias no país, deu ensejo a que o público assistisse a um duelo entre Fair Gloom e Beau Geste. O primeiro a pular foi Jugurta, mais logo adiante êsse pôtro foi sobrepujado pelo Fair Gloom e pelo Beau Geste. Êste último imediatamente investiu contra o líder e, em viva luta, os dois prosseguiram a prova, conseguindo o Fair Glomm manter sempre vantagem sôbre o seu eventual rival.

1.º Páreo — 1.400 metros — Pista: G. L. — Prêmios: Cr$ 65.000,00 — Cr$ 19.500,00 — Cr$ 13.000,00 e Cr$ 9.750,00

1.º Rumbeira — O. Ulloa	56	40.472	25,00	12	17.045	38,00
2.º Marítima — J. Portilho	52	29.966	35,00	13	21.637	28,00
3.º Canzoneta — D. Moreno	54	6.683	155,00	14	5.568	111,00
4.º Sur Mer — H. Vasconcelos	52	13.148	79,00	22	2.180	283,00
5.º Tuna — F. Irigoien	56	24.789	42,00	23	15.631	39,00
6.º Gafista — O. Macedo	56	11.382	91,00	24	4.185	147,00
7.º Definida — G. Almeida	54	3.843	270,00	33	4.929	125,00
				34	5.672	100,00
		130.553		44	678	909,00
					77.525	

Diferenças: 1/2 cabeça e 1 1/2 corpo — Tempo: 85''3/5 — Vencedor: (1) 25,00 — Dupla: (13) 28,00 — Placês: (1) 13,00 e (4) 15,00 — Movimento do páreo: Cr$ 2.262.930,00.

RUMBEIRA — F. T. — 4 anos — S. Paulo — Por: High Sheriff e Cajoal — Proprietário: Stud L. de Paula Machado — Treinador: Ernani Freitas — Criador: C. G. de Paula Machado.

2.º Páreo — 1.000 metros — Pista: G. L. — Prêmios: Cr$ 70.000,00 — Cr$ 21.000,00 — Cr$ 14.000,00 e Cr$ 9.750,00

1.º Guaporema — F. Irigoien	55	89.878	12,00	12	39.538	17,00
2.º Creusa — E. Castillo	55	23.710	46,00	13	10.218	67,00
3.º Ué — R. Freitas F.	55	5.923	182,00	14	21.256	32,00
4.º Jasione — U. Cunha	55	9.486	114,00	23	3.640	189,00
5.º Fita Azul — G. Almeida	53	6.800	159,00	24	6.780	101,00
				34	3.132	219,00
		135.797		44	1.859	370,00
					86.423	

Não correu: Careless.

Diferenças: 2 corpos e 3 corpos — Tempo: 60''1/5 — Vencedor: (1) 12,00 — Dupla: (12) 17,00 — Placês: (1) 10,00 e (2) 10,00 — Movimento do páreo: Cr$ 2.357.850,00.

GUAPOREMA — F. C. — 3 anos — Pernambuco — Por: Rio Tinto e Solidaria — Proprietário: Artur Herman Lundgren — Treinador: Eulogio Morgado — Criador: Haras Maranguape.

3.º Páreo — 1.600 metros — Pista: G. L. — Prêmios: Cr$ 150.000,00 — Cr$ 45.000,00 e Cr$ 30.000,00 — (G. P. Alfredo Santos)

1.º Estuardo — F. Irigoien	55	72.000	10,00	12	19.162	19,00
2.º Pinheiro — E. Castillo	55	10.390	71,00	13	23.403	16,00
3.º Sixpence — O. Ulloa	55	10.749	69,00	23	3.963	93,00
		93.139			46.528	

Diferenças: 5 corpos e 3 corpos — Tempo: 97''2/5 — Vencedor: (1) 10,00 — Dupla: (13) 16,00 — Movimento do páreo: Cr$ 1.396.670,00.

ESTUARDO — M. C. — 3 anos — S. Paulo — Por: Royal Forest e Escoa — Proprietário: Stud Seabra — Treinador: Domingos Ferreira — Criador: Haras Guanabara.

4.º Páreo — 1.400 metros — Pista: G. M. — Prêmios: Cr$ 65.000,00 — Cr$ 19.500,00 — Cr$ 13.000,00 — Cr$ 9.750,00 e Cr$ 5.000,00

1.º Ibacury — U. Cunha	56	53.693	31,00	11	3.194	295,00
2.º Tio Luiz — J. Portilho	56	23.135	69,00	12	33.537	30,00
3.º Tell — F. Irigoien	56	92.438	18,00	13	24.867	40,00
4.º Ijossé — D. P. Silva	56	5.523	301,00	14	26.005	39,00
5.º Cimbronasso — A. Cardoso	54	21.163	79,00	22	3.180	314,00
6.º E. do Sul — N. C. Pereira	56	4.426	376,00	23	12.501	80,00
7.º Rubro Negro — I. Amaral	53	4.004	416,00	24	11.310	89,00
8.º Dom Luiz — D. Moreno	54	3.943	422,00	33	1.721	582,00
				34	8.273	121,00
		209.317		44	1.203	833,00
					126.030	

Diferenças: 4 corpos e 2 corpos — Tempo: 86'' — Vencedor: (4) 31,00 — Dupla: (23) 80,00 — Placês: (4) 11,00 — (5) 12,00 e 1) 11,00 — Movimento do páreo: Cr$ 3.611.010,00.

IBACURY — M. A. — 4 anos — Paraná — Por: Guaycurú e Blackwell — Proprietário: Stud Delta — Treinador: Expedito Coutinho — Criador: Fazenda Santa Angela.

5.º Páreo — 1.400 metros — Pista: G. M. — Prêmios: Cr$ 75.000,00 — Cr$ 22.500,00 — Cr$ 15.000,00 e Cr$ 11.250,00

1.º Flair Gloom — M. Henrique	57	44.717	30,00	12	20.828	29,00
2.º Beau Geste — U. Cunha	55	62.238	22,00	13	25.286	33,00
3.º Mocan — F. Irigoien	55	38.142	36,00	14	13.578	62,00
4.º Farolete — O. Ulloa	55	9.668	140,00	23	16.869	50,00
5.º Jugurta — P. Labre	55	16.141	84,00	24	8.819	94,00
				34	8.807	94,00
		170.906		44	2.716	307,00
					103.050	

Não correu: Brachetto.

Diferenças: 1/2 cabeça e 2 corpos — Tempo: 85'' — Vencedor: (2) 30,00 — Dupla: (12) 29,00 — Placês: (2) 15,00 e (2) 12,00 — Movimento do páreo: Cr$ 2.922.110,00.

FAIR GLOOM — M. T. — 3 anos — Paraná — Por: Fairbland e Tocandira — Proprietário: Amadeu Peregrino Memolo — Treinador: Oldemar Lopes — Criador: Luis G. A. Valente.

6.º Páreo — 1.400 metros — Pista: G. M. — Prêmios: Cr$ 50.000,00 — Cr$ 15.000,00 — Cr$ 10.000,00 e Cr$ 7.500,00

1.º P. Dorée — O. Ulloa	58	78.122	18,00	12	10.128	98,00
2.º Perfida — I. Pinheiro	56	35.450	40,00	13	31.925	31,00
3.º Buriadora — U. Cunha	54	30.866	45,00	14	43.744	23,00
4.º Garka — N. C. Pereira	54	17.729	79,00	23	5.065	195,00
5.º Bagatelle — A. Bolino	56	17.729	—	24	4.112	241,00
6.º Blackland — M. Alves	48	10.490	134,00	33	1.345	736,00
7.º Frota Belmont — J. Queiroz	52	3.010	368,00	34	18.231	54,00
				44	9.011	100,00
		176.376			124.451	

Não correram: Eska, Because e Farsalia.

Diferenças: pescoço e 2 corpos — Tempo: 86''1/5 — Vencedor: (1) 18,00 — Dupla: (14) 23,00 — Placês: (1) 12,00 e (8) 15,00 — Movimento do páreo: Cr$ 3.231.510,00.

PLUME DORÉE — F. A. — 6 anos — S. Paulo — Por: Formasterus e Jupira — Proprietário: Stud L. de Paula Machado — Treinador: Ernani Freitas — Criador: C. G. de Paula Machado.

7.º Páreo — 1.400 metros — Pista: G. M. — Prêmios: Cr$ 65.000,00 — Cr$ 19.500,00 — Cr$ 13.000,00 — Cr$ 9.750,00 e Cr$ 5.000,00

1.º Abduzir — U. Cunha	55	14.981	99,00	11	16.789	63,00
2.º Botafogo — E. Castillo	55	19.163	77,00	12	12.207	73,00
3.º Caballero — V. Andrade	55	10.051	147,00	13	16.818	63,00
4.º Ibañez — J. Ramos	53	34.234	43,00	14	34.147	26,00
5.º Sinhô — P. Labre	55	40.686	36,00	23	4.469	200,00
6.º Banjo — J. Martins	55	12.831	115,00	24	7.579	118,00
7.º Ugo — O. Ulloa	55	40.274	30,00	33	2.886	312,00
8.º Juciry — A. Reis	53	3.807	339,00	34	11.179	80,00
9.º Free-Kick — O. Serra	55	1.040	1.410,00	44	6.288	142,00
		186.086			112.342	

Não correu: British Esquire.

Diferenças: 2 corpos e 3 corpos — Tempo: 86''2/5 — Vencedor: (4) 99,00 — Dupla: (24) 118,00 — Placês: (4) 40,00 — (8) 33,00 e 7) 40,00 — Movimento do páreo: Cr$ 3.212.360,00.

ABDUZIR — M. C. — 3 anos — S. Paulo — Por: Solar Glen e Suzanne — Proprietário: Stud Delta — Treinador: Cláudio Rosa — Criador: Haras Pindamonhangaba.

8.º Páreo — 1.200 metros — Pista: G. M. — Prêmios: Cr$ 50.000,00 — Cr$ 15.000,00 — Cr$ 10.000,00 e Cr$ 7.500,00

1.º Soluvel — J. Barros	49	13.206	113,00	12	12.930	81,00
2.º Segrel — A. Cardoso	52	45.730	33,00	13	24.332	43,00
3.º Mimosa — G. Almeida	56	29.136	51,00	14	14.561	72,00
4.º V. Norte — U. Cunha	52	25.793	58,00	22	4.238	247,00
5.º Jamegão — J. Negrello	60	20.434	73,00	23	10.063	55,00
6.º Aboin — A. Bolino	54	20.434	—	24	10.314	102,00
7.º Quitega — [illegible]	[illegible]	[illegible]	70,00	33	15.788	68,00
8.º E. Prince — M. Alves	[illegible]	[illegible]	[illegible]	34	[illegible]	[illegible]
9.º Frade — J. Martins	[illegible]	[illegible]	[illegible]	44	[illegible]	[illegible]
		189.619			131.822	

Não correu: Spitfireson.

Diferenças: pescoço e 1 corpo — Tempo: 73''3/5 — Vencedor: (3) 113,00 — Dupla: (12) 81,00 — Placês: [illegible] — Movimento do páreo: Cr$ 3.389.930,00.

SOLUVEL — M. C. — [illegible] anos — R. G. do Sul — Por: Serrano e Viejecita — Proprietário: Paulo Rosa — Treinador: Cláudio Rosa — Criador: José Gonçalves Terra.

MOVIMENTO DE APOSTAS	Cr$ 22.376.370,00
CONCURSOS	Cr$ 1.091.055,00
TOTAL GERAL	Cr$ 23.467.425,00

CONCURSOS e BETTINGS

Os Concursos e "Bettings" anteontem patrocinados pelo Jockey Club Brasileiro, tiveram os seguintes resultados:

CONCURSO DE 7 PONTOS — 4 ganhadores — Rateio: Cr$ 17.007,00.

CONCURSO DE 6 PONTOS — 130 ganhadores — Rateio: Cr$ 998,00.

"BETTING" SIMPLES — Combinação: 1-4-3 — 122 ganhadores — Rateio: Cr$ 721,00.

"BETTING" DUPLO — Combinação: 1/8 - 4/8 - 3/1 — 52 ganhadores — Rateio: Cr$ 12.573,00.

PAULO MORGADO NÃO ESCONDE:

'Acredito que Bebeto vá ganhar mais uma!'

GANHOU FÁCIL DESTA MESMA TURMA NA ÚLTIMA — SUA FORMA É A MESMA — TREINADOR APONTA O PRINCIPAL OBSTÁCULO

— Não posso deixar de acreditar na vitória de BEBETO. O cavalo seguiu tinindo e venceu desta mesma turma na última vez. Lògicamente não posso pensar em derrota nesta nova oportunidade.

Estas foram as palavras iniciais de Paulo Morgado o treinador responsável pelo cavalo BEBETO o favorito do quinto páreo desta tarde na Gávea.

RETROSPECTO

Paulo Morgado lembra sem muito esfôrço que BEBETO marcou 81" cravados na areia macia nos 1.300, vencendo de MIMOSA e OGIVA novamente adversários do seu útil pupilo. E comenta:

— Basta que repita aquela atuação e pronto.

MESMA FORMA

— E como anda o bicho agora?

— Naquela mesma forma da vez anterior. Seguiu seu treinamento normal e demonstrou nos seus exercícios que manteve felizmente o seu melhor estado.

INIMIGA

— E dos novos adversários qual o mais perigoso em sua opinião?

Paulo Morgado olha para o lado e apontando para o Jorge Werneck que assistia a conversa, retruca:

— A égua treinada aí pelo 'Jacó'. Marquei um trabalho muito bom da OGIVA e acredito que ela vá dar trabalho. E completa com um sorriso:

— Mas ganhar do BEBETO eu acho que vai ser difícil...

Homenagem a Mário Magalhães

Mais uma vez, êste ano, como outros anteriores, os amigos e admiradores de Mário Magalhães vão prestar-lhe uma homenagem no transcurso de mais um natalício do consagrado jornalista. A data festiva será comemorada com um jantar, no restaurante do Aeroporto Santos Dumont, amanhã, quarta-feira, às 19,00 horas. Chefe do Serviço da Imprensa do Jockey Club Brasileiro, não é senão, uma demonstração do aprêço e simpatia de quantos têm o prazer de privar com Mário Magalhães que é, sem favor, um nome do jornalismo a que sempre emprestou o brilho de seu vigor e inteligência. Da sua carreira de escriba conta-se um rosário de glórias, que vai da direção de importantes órgãos da Capital e dos Estados que como escritor teatral a cuja tarefa se dedicou durante muitos anos. Êstes dotes de inteligência a par de seus méritos de bondade e cavalheirismo são, por certo, os motivos bastante que o tornam alvo de tão justas e merecidas homenagens.

Cerca EXTERNA — OSCAR VARÊDA

Disseram que Protásio Pereira fingiu operar um cavalo do Stud Vera. Então o veterinário me procurou e fêz a seguinte declaração: — «O potro do Stud Vera seguiu para o hospital a fim de que eu o operasse. Uma vez deitado na mesa operatória, procurei a rinoscopia e verifiquei extensa obstrução em ambas as fossas nasais. Minha prática cirúrgica, em sã consciência, não permitia que eu seguisse além do primeiro tempo operatório. Seria expor o paciente à morte.» — E assinou. O documento está comigo.

Pedro Gusso Filho recebeu o prêmio da Exposição pelos Haras Belmont e também o cumprimento de JK. Até hoje o paranaense ainda não lavou a mão direita...

«Minguinhos» acredita que ESTUARDO chega até BAR-EL-JEBEL e talvez vá mais ainda. Já Irigoyen me afirmou: — Tenho muitas esperanças no BAR-EL-JEBEL. Do ESTUARDO, só depois de mais algum tempo poderei falar...

«Bira» trabalhou FAIR GLOOM e barrou. Foi mais além. Arranjou até o «forfait» de BRACHETTO para não perder a barbada do BEAU GESTE. No fim, o tordilho «fuzilou» e «Bira» vai bem obrigado...

Henrique de Sousa avisa que êstes trabalhos do PEQUENO que estão saindo por aí pertencem ao KANDER que corre hoje. Um negócio assim de 93"2/5 para os 1.400 metros. Não é coisa para vender 10 mil poules, como no caso do PISTOLEIRO. Tai um bom serviço.

E não é que o «Bequinho» foi lá e ganhou com a LEOCÁDIA! Pernambucano quando nasce com a «mulesta» dá nisso...

Perguntaram ao bom João Vieira se MANGAZ vai para o «Derby paulista» e êle responde: — O cavalo voltou aos treinos e a resposta êle mesmo dará daqui a uns quinze dias. O jeito é esperar.

Pery Ximenes é mesmo um proprietário de entusiasmo. Mandou fazer uma medalha para dar ao Bolino pela primeira vitória do rapaz na Gávea. No domingo houve entrega solene pelo Téo de Vasconcelos. Reunidas as duas equipes de locutores da Continental e Jornal do Brasil, Luis Reis, como padrinho do Bolino, fêz a entrega. E Bolino, saudou com aquêle palavreado gostoso que é do turfe. Foi uma festinha de turfe puro.

Gonçalino Feijó, meio aborrecido, vem chorar as mágoas com razão. Fala do aviso especial que custa 300 mil cruzeiros e também do prêmio aumentado para 500 mil integrais. E acaba dizendo: — Deviam levar mais a sério êste sacrifício do Jockey Club do Rio Grande do Sul. Isto tudo porque o «Bento Gonçalves» fêz doce e ficou no pouco.

O negócio pegou como gripe. Só se fala em todo canto da Gávea na mesma coisa: Cuidado com o «Ligeirinho»!... Quem é?

O Diario Carioca APONTA

PAREOS		DUPLAS
1.º)	Comanguá — Absurdo — Ike	12
2.º)	Miss Cotia — Nega Fulô — Sornette	14
3.º)	Rialto — Oxford — Embalo	14
4.º)	Magista — Fafúncio — Kander	24
5.º)	Bebeto — Ogiva — Mimosa	12
6.º)	Minochino — Régio — Camabis	14
7.º)	B. Bill — Tantalito — Florencantada	12

Lembretes

COMANGUÁ vem de derrotar IKE no «photochart». Hoje, leva mais quatro quilos.

METEORO foi terceiro, a pescoço de Ike, daquela feita. Também tem muita «chance»...

NEGA FULÔ reaparece bem movida. Vai leve. E' bem apostada.

MISS COTIA é a maior adversária da pilotada de Moacir Alves e terá a condução de M. Silva.

HOLLANDS volta bem de estado. Pode formar a «dobradinha» com a companheira de «box».

EMBALO está num páreo à feição. Tem tudo a favor para conquistar mais um triunfo...

SEPOY vem correndo bem e atualmente parece não escolher pista...

IBSEN é o melhor azar do páreo. Se o deixarem galopar na dianteira, no final é capaz de não se entregar...

PAFÚNCIO vem confirmando sempre. E' provável que se desincumba hoje...

MISS LIONESS retorna numa turma acessível. E' um bom azar nesse páreo...

KANDER estréia bem preparado. Há fé!...

BEBETO é sério competidor nesses 1200 metros.

GALO DA SERRA está numa turma mais acessível. Bom azar.

RÉGIO tem um retrospecto de camargar! Talvez figure na carreira... E' uma incógnita...

Quatro "forfaits"

Conforme declarações de "forfait" apresentadas à Secretaria da Comissão de Corridas, não correrão hoje os animais:

GAÚCHO SOMBRA	4a. Prova
ELEITOR	4a. Prova
INVENTIVA	4a. Prova
EL NEGRITO	7a. Prova

Disparou

Após um galope na raia grande, o cavalo FABIAN atirou seu cavalariço ao solo, disparando pela raia pequena. Deu uma volta e foi dominado sem maiores consequências.

BETTING DUPLO ACUMULADO

O "Betting" Duplo, na importância de Cr$ 745.343,00, ficado da corrida de quinta-feira última, será adicionado ao respectivo movimento, da corrida de hoje, dia 30.

3 BARBADAS para VOCÊ

Aponta ROBERTO MORGADO

Hoje vem para marcar esta seção o treinador Roberto Morgado. Após uma longa temporada em Cidade Jardim, agora novamente integrado no turfe carioca. Após breve estudo do programa apresentou as seguintes marcações para hoje:

1.º Páreo — n.º 6 — JAREMON
2.º Páreo — n.º 3 — BECAUSE
5.º Páreo — n.º 1 — BEBETO

Nossos informes para hoje

1.º Páreo — 1.300 metros — Cr$ 50.000,00 — Cr$ 15.000,00 e Cr$ 7.500,00 — às 14,00 hs. — Record: Farinelli, 79"2/5

Animais — Jóqueis — Pêso			Possibilidades	Treinadores	Performances	Tempo	
1—1 Comanguá, J. Baffica	3	56	Candidato certo ao triunfo. Há fé	A. Corrêa	1º de Ike — Meteoro	82"	1300 AM
2—2 Absurdo, A. Castro	2	58	Ligeiro, sendo dos prováveis	J. S. Silva	5º de Comanguá — Ike	82"	1300 AM
3 Garbo, C. Morgado	4	52	Regular apenas. Não acreditamos	A. Barbosa	7º de Comanguá — Ike	82"	1300 AM
3—4 Marquês, I. Souza	6	52	Algo melhor. No placê tem chance	R. Barbosa	9º de Comanguá — Ike	82"	1300 AM
5 Ike, M. Silva	7	52	Ligeiro e esperam melhor carreira	M. Souza	2º de Comanguá — Meteoro	82"	1300 AM
4—6 Jaremon, L. Mezaros	5	56	Venderá caro a derrota. Tinindo	L. Mezaros	6º de Kaxuxa — Escaler (1954)	99"2/5	1600 AL
7 Meteoro, H. Lima	1	52	Não é difícil seu triunfo. Chance	W. Freitas	3º de Comanguá — Ike	82"	1300 AL

Nossa indicação — COMANGUA' | Adversário — ABSURDO | Bom azar — IKE

2.º Páreo — 1.400 metros — Cr$ 50.000,00 — Cr$ 19.000,00 e Cr$ 7.500,00 — às 14,30 hs. — Record: Gibatão, 85"3/5

Animais — Jóqueis — Pêso			Possibilidades	Treinadores	Performances	Tempo	
1—1 Nega Fulô, M. Alves	5	50	Candidata temível. Em ótima forma	W. Costa	2º de Piracema — Graná	88"1/5	1400 AM
2—2 Sornette, U. Cunha	4	50	Está sendo falada. Poderá repetir	R. Carrapito	1º de Plume Dorée — Buriadora	92"	1500 GL
3—3 Because, H. Vasconc.	1	50	Preferiram esta prova. Cuidado	C. Pereira	6º de Sornette — Plume Dorée	92"	1500 GL
4—4 Miss Cotia, M. Silva	3	56	Inimiga certa a vitória. Gostamos	E. Caminha	7º de Tripoli — Escaler	99"4/5	1600 GM
" Hollands, A. Bolino	2	50	Fraco. Sòmente como refôrço	E. Caminha	7º de Escaler — Jacquard	81"	1300 AU

Nossa indicação — MISS COTIA | Adversária — NEGA FULÔ | Bom azar — SORNETTE

3.º Páreo — 1.400 metros — Cr$ 50.000,00 — Cr$ 15.000,00 e Cr$ 7.500,00 — às 15,00 hs. — Record: Gibatão, 85"3/5

Animais — Jóqueis — Pêso			Possibilidades	Treinadores	Performances	Tempo	
1—1 Rialto, F. Irigoyen	1	52	Deve ganhar. Fôrça da carreira	D. Ferreira	3º de Divino — Sepoy	79"4/5	1300 GM
2—2 Embalo, M. Silva	7	54	Candidata certa. Está correndo bem	E. Caminha	1º de Demolidor — Oxford	97"3/5	1500 AP
3 Trigo, P. Labre	4	52	Não dá ainda. Vai esperar...	W. Costa	3º de Kayak — Tio Giulite	114"	1800 AU
3—4 Sepoy, A. Reis	6	52	Tem chance. Sempre no marcador	C. Ferreira	2º de Divino — Rialto	79"4/5	1300 GM
5 Corrégio, U. Cunha	2	52	Páreo forte. Só como surpresa	F. Schneider	5º de Divino — Sepoy	79"4/5	1300 GM
4—6 Oxford, J. Ramos	5	58	Poderá derrotar o Rialto. Há fé	A. Neves	4º de Divino — Sepoy	79"4/5	1300 GM
7 Ibsen, M. Alves	3	52	Não vem produzindo nada. Difícil	A. Barbosa	7º de Kayak — Piratini	142"1/5	2200 AL

Nossa indicação — RIALTO | Adversário — OXFORD | Bom azar — EMBALO

4.º Páreo — 1.400 metros — Cr$ 45.000,00 — Cr$ 13.000,00 e Cr$ 6.750,00 — às 15,30 hs. — Record: Gibatão, 85"3/5

Animais — Jóqueis — Pêso			Possibilidades	Treinadores	Performances	Tempo	
1—1 Kander, O. Macedo	4	58	Estreante. Bem preparado. Chance	F. Marussi	Estreante		
2 Baicuri, A. Castro	8	60	Páreo difícil para ganhar. Cedo	W. Costa	7º de Gaúcho Sombra — Pafúncio	104"	1600 AU
2—3 G. Sombra, Excluído	2	60	Excluído	B. Cruz	1º de Pafúncio — Magista	104"	1600 AU
4 Eleitor, Não Corre	1	60	Não corre	D. Caspas	9º de Gaúcho Sombra — Pafúncio	104"	1600 AU
5 Pafúncio, A. Rosa	9	60	Não corre	W. Aliano	2º de Gaúcho Sombra — Magista	104"	1600 AU
3—6 Inventiva, Não Corre	11	54	Tem chance de primeira. Tinindo	W. L. Pires	9º de Igaratá — Garka (1955)	83"3/5	1300 AU
7 Negrilho, A. Caceres	5	56	Correu bem, mas só placê. E' duro	C. Ribeiro	5º de Gaúcho Sombra — Pafúncio	104"	1600 AU
8 Diablita, C. Brito	3	56	Nesta companhia esperará	M. Raphael	3º de Geada — Miss Lioness	98"	1500 AP
4—9 Magista, S. França	7	60	Muita fé. Pode vencer. Anda bem	A. Corrêa	3º de Gaúcho Sombra — Pafúncio	104"	1600 AU
10 Gonil, A. Marçal	10	56	Cuidado com êste. Está prometendo	R. Soares	4º de Gaúcho Sombra — Pafúncio	104"	1600 AU
11 Miss Lioness, Madalena	6	56	Nesta companhia não gostamos	W. Oliveira	9º de Sornette — Plume Dorée	92"	1500 GL

Nossa indicação — MAGISTA | Adversário — PAFUNCIO | Bom azar — KANDER

5.º Páreo — 1.200 metros — Cr$ 50.000,00 — Cr$ 15.000,00 e Cr$ 7.500,00 — às 16,00 hs. — Record: L'Amiral, 73"1/5 (BETTING)

Animais — Jóqueis — Pêso			Possibilidades	Treinadores	Performances	Tempo	
1—1 Bebeto, M. Silva	6	56	Fôrça lógica. Gostamos muito	P. Morgado	1º de Ogiva — Mimosa	81"	1300 AM
2 Galo da Serra, A. Reis	2	54	Regular sòmente. Perde para Bebeto	R. Soares	7º de Bebeto — Ogiva	81"	1300 AM
2—3 Ogiva, A. Marçal	9	58	Ligeira, podendo ir à forra. Firme	J. W. Vianna	7º de Sepoy — Boca Calada	85"	1400 GL
4 B. de Lacre, U. Cunha	8	56	Não vem produzindo nada. Decaiu...	C. Rosa	4º de Demolidor — Tio Giulite	142"1/5	2200 AM
3—5 Mimosa, H. Vasc.	1	50	Falhou na grama. Na areia cuidado	B. Carvalho	1º de Saravence — Segrel	88"	1400 AM
6 Mercury, A. Rosa	5	56	Não cremos que possa figurar	W. Oliveira	9º de Bebeto — Ogiva	81"	1300 AM
4—7 Certerito, A. Ribas	3	60	E' ligeiro, mas a turma não ajuda	E. Caminha	6º de Divino — Sepoy	79"4/5	1300 GM
8 Corrégio, M. Henrique	4	54	Aqui é mais difícil. Portanto...	F. Schneider	5º de Divino — Sepoy	79"4/5	1300 GM
9 Zombadora, J. Silva	7	50	Tem que aguardar outra oportunidade	M. Canejo	8º de Mimosa — Saravence	88"	1400 AM

Nossa indicação — BEBETO | Adversária — OGIVA | Bom azar — MIMOSA

6.º Páreo — 2.200 metros — Cr$ 60.000,00 — Cr$ 18.000,00 e Cr$ 9.000,00 — às 16,30 hs. — Record: — Torpedo, 138" (BETTING)

Animais — Jóqueis — Pêso			Possibilidades	Treinadores	Performances	Tempo	
1—1 Régio, N. C. Pereira	9	52	Gostamos. Está no melhor da forma	W. Aliano	1º de Camabis — Minochino	141"1/5	2200 AL
2 Januário, A. Reis	4	52	Só tem fracassado. Achamos difícil	J. P. Gomes	6º de Régio — Minochino	141"1/5	2200 AL
2—3 Camabis, A. Portilho	2	58	Pode ganhar sem surpreender	B. Cruz Jr.	2º de Régio — Minochino	141"1/5	2200 AL
4 Cunhambebe, J. Baffica	6	52	Ligeiro sòmente. Máximo, placê	F. Schneider	5º de Camabis — Firmino	156"3/5	2400 AU
3—5 Porfiador, G. Almeida	1	52	Será dos primeiros. Está falado	G. Rodriguez	8º de Nassau — Camabis	95"2/5	1500 AP
6 Firmino, V. Andrade	7	58	Melhorando aos poucos. Tem chance	C. Torres	5º de Régio — Camabis	141"1/5	2200 AL
4—7 Grifoni, J. Ramos	3	52	Agora muito mudado. E' competidor	E. Caminha	4º de Escaler — Jacquard	81"	1300 AU
8 Next, I. Amaral	5	58	Ligeiro, mas não acreditamos	C. Ribeiro	6º de Tripoli — Escaler	99"4/5	1600 GM
9 Minochino, M. Silva	8	52	Vai dar o que fazer. Perigoso	C. Pereira	3º de Régio — Camabis	141"1/5	2200 AL

Nossa indicação — MINOCHINO | Adversário — RÉGIO | Bom azar — CAMABIS

(BETTING)
7.º Páreo — 1.900 metros — Cr$ 60.000,00 — Cr$ 18.000,00 e Cr$ 9.000,00 — às 17,00 hs. — Record: Zorro, 118"4/5

Animais — Jóqueis — Pêso			Possibilidades	Treinadores	Performances	Tempo	
1—1 B. Bill, M. Silva	7	60	Levam muita fé. Está tinindo	M. Canejo	3º de Picardo — Querelante	96"3/5	1500 AM
2 Domingueiro, P. Coelho	8	52	Não gostamos. Tem fracassado	A. Barbosa	6º de Dreiphus — Otomano	91"2/5	1400 AU
2—3 Crosby, F. G. Silva	11	58	Correu bem. Se confirmar tem chance	C. Ribeiro	3º de El Negrito — Tremonti	103"2/5	1600 AU
4 Tantalito, J. Portilho	2	54	Principal competidor de B. Bill	A. Neves	5º de Picardo — Querelante	96"3/5	1500 AM
5 Florencantada, M. Alves	6	50	Placê viável. Está melhorando	W. Aliano	3º de Dreiphus — Otomano	91"2/5	1400 AU
3—6 El Negrito, Excluído	1	58	Excluído	C. Pereira	1º de Tremonti — Crosby	103"2/5	1600 AU
7 Stormy, U. Cunha	3	52	Não confirmou o esperado. Anda bem	F. Schneider	9º de El Negrito — Tremonti	103"2/5	1600 AU
8 Frisa, J. Oliveira	10	50	Ligeira, mas a turma é aborrecida	M. Araújo	10º de El Negrito — Tremonti	103"2/5	1600 AU
4—9 Brilhantina, I. Amaral	5	50	Nas condições de Frisa. Portanto	C. Gomez	7º de El Negrito — Tremonti	103"2/5	1600 AU
10 Marmid, M. Henrique	4	58	Pelo que atuou não tem chance	E. Caminha	11º de El Negrito — Tremonti	103"2/5	1600 AU
" Ardcolo, A. Bolino	9	56	Volta bonita e levam alguma fé	E. Caminha	13º de Corcel — Demite	103"	1600 AU

Nossa indicação — B. BILL | Adversário — TANTALITO | Bom azar — FLORENCANTADA

'Bequinho' de volta: -- Ganhei mas não foi sopa não

— Ganhei um páreo difícil em que LEOCÁDIA teve que dar tudo para conter uma atropelada forte de SILVANESCO. Corri sempre em quarto e passei para terceiro na entrada da reta. LEOCÁDIA atropelou firme, dominou os ponteiros, mas tive que usar do chicote no final para conter SILVANESCO. Manoel Silva segue contando animado sua vitória de Cidade Jardim.

— Quero aproveitar e agradecer publicamente os aplausos que recebi após a carreira. Fiquei emocionado diante daquela manifestação num lugar estranho. Os paulistas foram camaradas comigo e quando aparecer outra oportunidade estarei lá em Cidade Jardim.

"PENALTY" APROVEITADO!

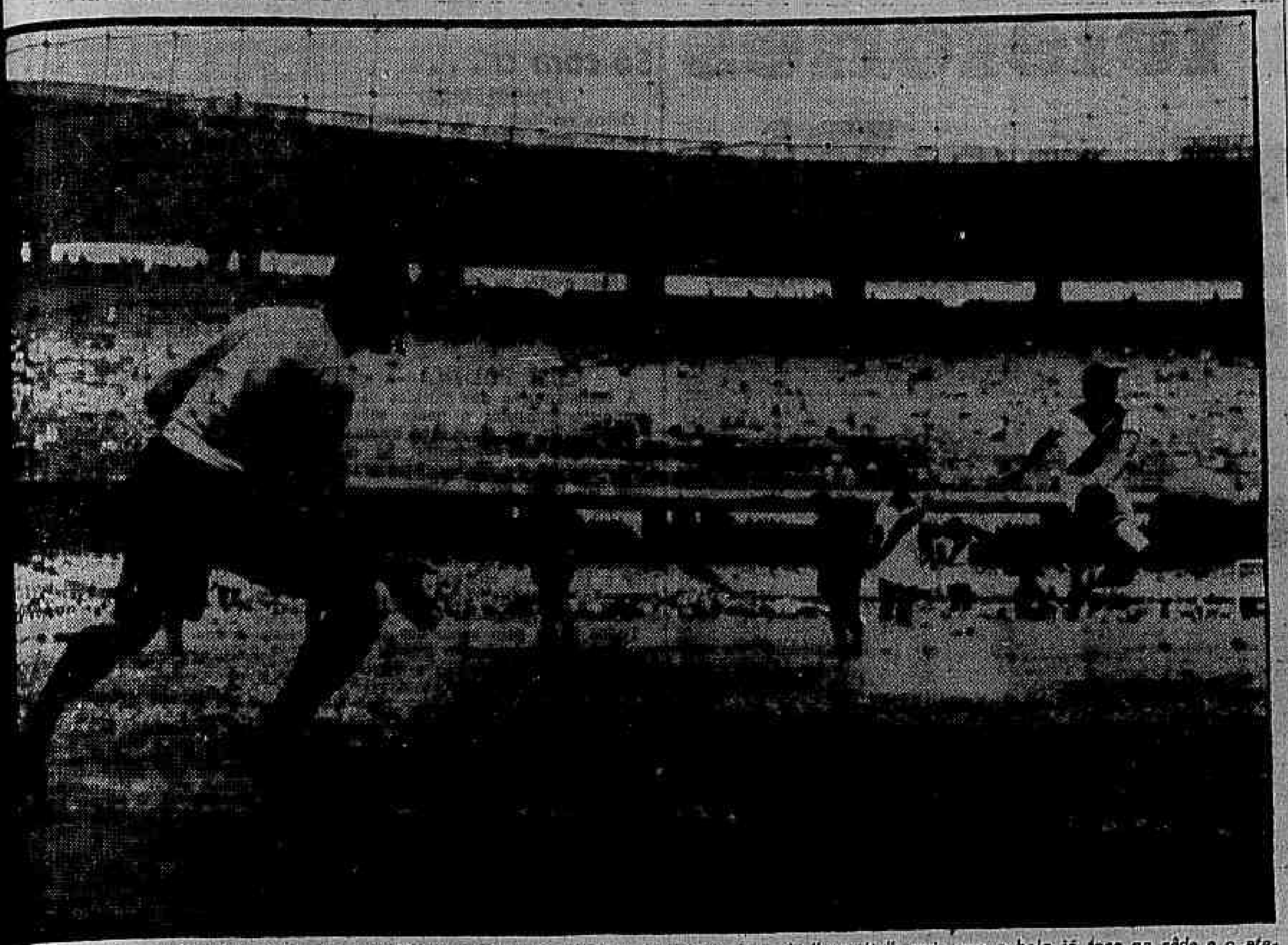

Pode-se avaliar a fôrça do chute com que Vavá assinalou o terceiro tento dos seus, de "penalty", pois que a bola já toca na rêde e o atacante ainda se mantém na posição de após arremêsso. Jorge apenas pôde olhar a trajetória da esfera

MARTIM FRANCISCO PREOCUPA O VASCO

Também Belini (contundido) outro problema

Acometido de forte crise renal, na madrugada de domingo para segunda, o técnico Martim Francisco tornou-se o maior problema do Vasco da Gama para o encontro de domingo vindouro, contra o Flamengo, quando o clube rubronegro jogará sua derradeira chance de conquistar o almejado tetracampeonato e o grêmio cruzmaltino a liderança do certame.

Por outro lado, também o jogador Belini não se encontra em bom estado de saúde, em face do derrame que se formou como resultado da pancada recebida no joelho em um choque casual com Pedro Bala, do Bonsucesso, e que o obrigou a abandonar a peleja antes do seu término.

ESPERANÇAS GERAIS

Embora os meios vascainos estejam mais ou menos alarmados com a possibilidade de ver o seu técnico ausente da bôca do tunel, domingo vindouro, dirigindo a equipe contra o Flamengo, o dr. Valdir Luz tem e difunde esperanças gerais acêrca da recuperação de Martin Francisco, a tempo de assumir o comando do time.

Igualmente quanto a Belini, o responsável pelo Departamento Médico do Vasco da Gama mostra-se otimista. Acredita que o zagueiro até domingo, desde que o tratamento a que vem se submetendo, corresponda, poderá enfrentar os rubronegros.

TESTE

Berlim está dependendo de um teste

VOLTARÁ?

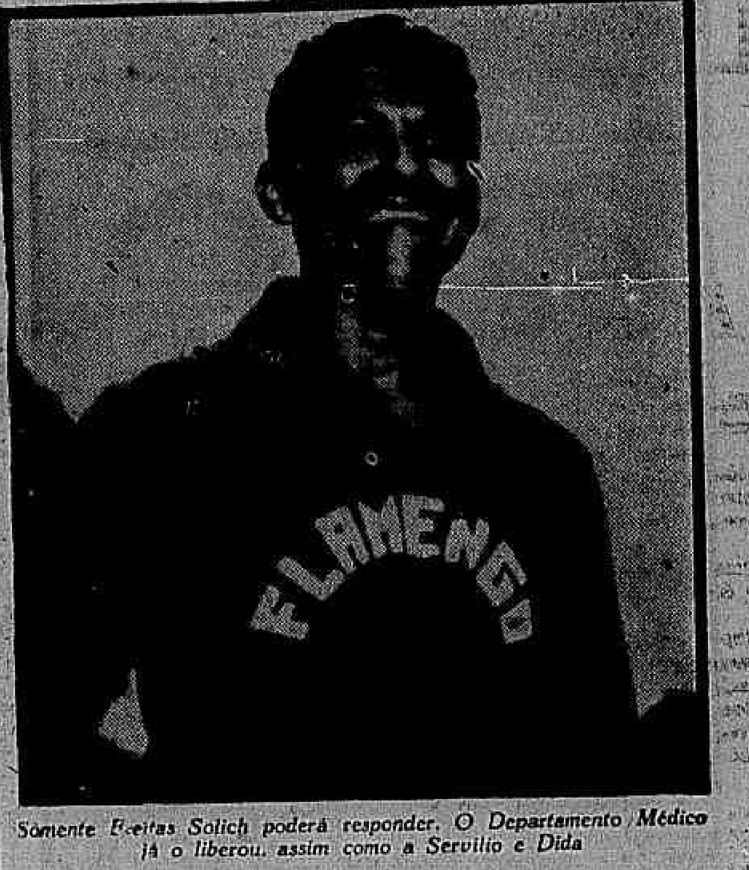

Somente Fleitas Solich poderá responder. O Departamento Médico já o liberou, assim como a Servílio e Dida

Depende de Solich a escalação de Dequinha e Servílio

Dequinha, Servílio e Dida, que se encontravam, há bastante tempo, afastados das atividades em face de sérias contusões, reaparecerão no exercício individual programado para a manhã de hoje, quando o Flamengo inicia os preparativos para o "clássico dos milhões".

Segundo informações diretas, dadas pelo próprio responsável pelo Departamento Médico da Gávea, o dr. Paulo São Tiago, os dois médios já terminara mo sério tratamento a que foram submetidos e imediatamente entregues à direção técnica, ao passo que Dida, ainda que tome parte no exercício de hoje, não está liberado definitivamente, devendo ser os seus movimentos, administrados pelo facultativo.

SOLICH DECIDIRÁ

Muito embora seja provável o aproveitamento de Servílio e Dequinha no sensacional prélio de domingo contra o Vasco, nem o dr. São Thiago nada de positivo pôde adiantar, afirmando-nos que somente Solich, como treinador da equipe, venha ou não modificá-la.

Entidades EM DESFILE

E' a seguinte a relação dos citados nas súmulas na rodada passada: Profissionais: Nicola (Bonsucesso), por agressão; Sabará (Vasco), por atitude inconveniente; Edson (Bonsucesso), por ofensas morais ao árbitro; Elba (Portuguesa), por desrespeito. Juvenis: Marcelo (Olaria), por desrespeito; Abelardo (Bangu), por desrespeito; Valmir (Portuguêsa), por ofensas morais ao árbitro; Jorge (Portuguesa), por ofensas morais ao árbitro; Edson (Vasco), por agressão; Chiquinho (Bonsucesso), por agressão. Clubes: Vasco da Gama, por atraso de jôgo. O tribunal que julgará os referidos jogadores só se reunirá na próxima semana.

— O C. R. Vasco da Gama enviou à FMF, a sugestão do seguinte calendário para o próximo ano: De janeiro a fevereiro: a realização do campeonato brasileiro. De março a abril: o torneio Rio-São Paulo. De maio a junho: excursões. De julho a dezembro: O campeonato da cidade.

— A CBD solicitou do Botafogo informações sôbre a transferência do jogador Wilson Moreira para o Cruzeiro, de Niterói.

— O sorteio para os árbitros da partida América e Bonsucesso, será feito na quinta-feira de manhã, enquanto que para as demais, no sábado.

— O jogador da Portuguêsa, Guilherme, enviou petição ao Tribunal de Justiça Desportiva, reclamando pagamento de salários correspondentes aos meses de agôsto e setembro.

— A Portuguesa terá que indicar campo para o seu jôgo contra o Bangu.

— A FMF oficiou à Federação Pernambucana, convidando o selecionado do Estado para uma partida com os cariocas dia 8 de Novembro, em benefício das obras das Pioneiras Sociais.

POLO Em Revista

Tornou a vencer a SHP, desta feita o Baton Rouge pelo escore de 9 a 3, jôgo realizado no domingo no campo "A" do Itanhangá. Os quartetos alinharam: SHP [illegible] Alô, Roberto Reichert, Fernando Dholomo e Luís Felipe Cimra; Baton Rouge [illegible] Humberto Pimentel [illegible] Dias Garcia.

JACAREPAGUÁ VERDE E PIRAJUSSARA

O JV, da Jacarepaguá [illegible]

ESQUECIMENTO

[illegible]

CERTAME BRASILEIRO

O DIÁRIO CARIOCA, aguarda tão [illegible]

Venceu a seleção mineira

B. HORIZONTE, 29 (Asapress) — A [illegible]

Vasco no Maracanã

[illegible]

As goleadas foram surpresas da terceira rodada

Salvo a goleada do Flamengo sôbre o São Cristóvão por 12 x 2, recorde alcançado no Maracanã por qualquer clube, a terceira rodada do returno, não apresentou qualquer resultado que influísse nas posições dos candidatos reais ao título máximo. Todos venceram com categoria, e com relativa tranquilidade.

Assim é que o Vasco defrontando-se com o Bonsucesso, credenciado pelos sucessos alcançados frente ao Flamengo, e posteriormente, ao Bangu, marcou 4 x 0; O Fluminense nas Laranjeiras, abateu a Portuguêsa igualmente por 4 x 0, destacando-se da peleja duas curiosidades: Valdo, assinalando todos os tentos, e consequentemente, colocando-se em posição invejável na qualidade de artilheiro mais positivo, absoluto, e os lusos, ainda mais uma vez sem marcar gôl.

OUTRAS GOLEADAS

Em Campos Sales, o América, derrotou o Canto do Rio, por 3 x 0. Em General Severiano, o Botafogo, calmamente, construiu o marcador de 4 x 0 sôbre o Madureira, e finalmente, o Bangu, depois dos seguidos tropeços diante do São Cristóvão, e do Bonsucesso, atrasou o Olaria por 6 x 0.

RESUMO COMPLETO

VASCO, 4 X BONSUCESSO, 0
LOCAL — Estádio do Maracanã.
RENDA — Cr$ 373.282,30.
JUIZ — Eunápio de Queiroz (bom).
ASPIRANTES — Bonsucesso, 1 x 0.
JUVENIS — Vasco, 5 x 0.
PRINCIPAL — Vasco, 4 x 0.
PRIMEIRO TEMPO — Vasco, 2 x 0 (Valter e Valter).
FINAL: Vasco, 4 x 0 (Vavá, de penalti, e Pinga).
ANORMALIDADES — Aos 30 minutos da etapa inicial, Nicola foi expulso de campo por violência. Aos 33 minutos da fase final Sabará foi expulso, por atitude inconveniente.
QUADROS:
VASCO: Carlos Alberto; Paulinho e Belini; Laerte, Orlando e Coronel; Sabará, Livinho, Vavá, Valter e Pinga.
BONSUCESSO: Jorge; Edson e Mauro; Haroldo, Gilberto e Gonçalo; Pedro Bala, Nicola, Quarentinha, Valdomar e Nilo.

FLUMINENSE, 4 X PORTUGUÊSA, 0
LOCAL — Campo do Fluminense.
RENDA — Cr$ 150.316,00.
JUIZ — José Monteiro (muito bom).
ASPIRANTES — Fluminense, 3 x 2.
JUVENIS — Fluminense, 2 x 0.
PRINCIPAL — Fluminense, 4x0.
PRIMEIRO TEMPO — Fluminense, 2 x 0 (Valdo e Valdo).
FINAL — Fluminense, 4 x 0 (Valdo e Valdo).
QUADROS:
FLUMINENSE: Castilho; Altair e Pinheiro; Jair Santana, Clóvis e Edson; Telê, Chico, Valdo, Jair Francisco e Roméu.
PORTUGUÊSA: Jorge; Russo e Floriano; Haroldo, Zé e Cicarino; Paraguaio, Guilherme, Carlyle, Petinha e [illegible].

AMÉRICA, 3 X CANTO DO RIO, 0
LOCAL — Campo do América.
RENDA — Cr$ 46.399,00.
JUIZ — Gualter Gama de Castro (bom).
ASPIRANTES — América, 4 x 2.
JUVENIS — América, 3 x 0.
PRINCIPAL — América, 3 x 0.
PRIMEIRO TEMPO — América, 3 x 0 (Washington, Ferreira e Veludo, contra).
FINAL — América, 3 x 0.
QUADROS:
AMÉRICA: Pompéia; Rubens e Lúcio; Ivan, Agnolo e Hélio; Canário, Washington, Leônidas, Alvinho e Ferreira.
CANTO DO RIO: Veludo; Ari I e Garcia; Vitor, Betinho e Dodoca; Milton, Mituca, Ari II, João do Vale e Benê.

BOTAFOGO, 4 X MADUREIRA, 0
LOCAL — Campo do Botafogo.
RENDA — Cr$ 94.828,00.
JUIZ — Carlos de Oliveira Monteiro (bom).
ASPIRANTES — Botafogo, 5 x 1.
JUVENIS — Botafogo, 4 x 2.
PRINCIPAL — Botafogo, 4 x 0
PRIMEIRO TEMPO — Botafogo, 2 x 0 (Didi e Didi, de penalti).
FINAL — Botafogo, 4 x 0 (Paulinho e Alarcon).
QUADROS:
BOTAFOGO: Amauri; Rubens e Orlando Maia; Bob, Bauer e Nilton Santos; Garrincha, Didi, Paulinho, Alarcon e Cañete.
MADUREIRA: Eli; Bitum e Alfredo; Salvador, Apel e Décio; Zezinho, Maurício, Tião, Zé Henrique e Nelson.

BANGU, 6 X OLARIA, 0
LOCAL: Campo do Olaria.
RENDA: Cr$ 27.450,00.
JUIZ: Frederico Lopes (regular).
ASPIRANTES: Empate, 2 a 2.
JUVENIS: Bangu, 3 a 0.
PRINCIPAL: Bangu, 6 a 0.
PRIMEIRO TEMPO: Bangu, 2 a 0 (Calazans e Nívio).
FINAL: Bangu, 6 a 0 (Hilton, Calazans, de pênalti, Nívio e Décio II).
QUADROS: BANGU: Nadinho; Décio I e Navarro; Décio II, Zózimo e Nilson; Calazans, Hilton, Zizinho, Mário e Nívio.
OLARIA: Ernani; Joel e Renato; Rico, Barbosa e Olavo; Santo Cristo, Sílvio, Luís, J. Alves e César.

FLAMENGO, 12 X S. CRISTOVÃO, 2
LOCAL: Estádio do Maracanã.
RENDA: Cr$ 327.587,40.
JUIZ: Mário Viana (bom).
ASPIRANTES: Flamengo, 4 a 0.
JUVENIS: Flamengo 3 a 0.
PRINCIPAL: Flamengo, 12 a 2.
PRIMEIRO TEMPO: Flamengo, 4 a 0 (Indio, Evaristo, Roberto e Evaristo).
FINAL: Flamengo, 12 a 2 (Indio, Joel, Indio, Nonô, Evaristo, Neca, de pênalti, Indio, Evaristo, Paulinho e Joel).
QUADROS: FLAMENGO: Ari; Tomires e Pavão; Milton, Roberto e Jordan; Joel, Paulinho, Indio, Evaristo e Zagalo.
S. CRISTOVÃO: Rui; Jorge e Ivan; Benedito, Osmindo e Décio; Paulinho, Nonô, Ademar, Neca e Olivar.

COLOCAÇÕES

PRINCIPAL: Vasco, 4; Fluminense, 5; América, 5; Botafogo, 8; Flamengo, 8, Bangu, 10; Olaria, 17; Bonsucesso, 20; São Cristóvão, 20; Canto do Rio, 21; Madureira, 23 e Portuguêsa, 27.

ASPIRANTES: Flamengo, 2; Fluminense, 4; Bangu, 8; América, 11; Botafogo, 12; Vasco, 13; Olaria, 14; Bonsucesso, 15; Canto do Rio, 18; Madureira, 22; São Cristóvão, 23; Portuguêsa, 26.

JUVENIS: Bangu, 2; Flamengo, 4; Fluminense, 8; América, 8; Botafogo, 10; Vasco, 12; Madureira, 15; Bonsucesso 17 Portuguêsa 20; São Cristóvão, 22; Olaria 22

ARTILHEIROS PRINCIPAIS

Valdo (Fluminense), 19 tentos
Valter (Vasco), 12 tentos;
Hilton (Bangu), 11 tentos.
Quarentinha (Bonsucesso, 10 tentos);
Vavá (Vasco), 10 pontos.

TAÇA EFICIÊNCIA

Fluminense, 206 pontos; Flamengo, 202; Bangu, 185; América, 175; Vasco, 169; Botafogo, 164; Bonsucesso, 94; Olaria, 92; Madureira, 62; Canto do Rio, 58; São Cristóvão, 53; Portuguêsa 22.

PRÓXIMA RODADA

BOTAFOGO x S. CRISTOVÃO (5.ª feira à tarde), em General Severiano; AMÉRICA X BONSUCESSO, (sábado à tarde), no Maracanã); VASCO X FLAMENGO (domingo), no Maracanã; FLUMINENSE X MADUREIRA, nas Laranjeiras; PORTUGUÊSA X BANGU, em Campos Sales; CANTO DO RIO X OLARIA, em Caio Martins.

Aguardado o São Cristóvão

VITORIA, 29 (Asapress) — Está sendo esperado nesta capital, no dia 4, a equipe do São Cristóvão, do Rio de Janeiro, a fim de realizar um encontro amistoso contra o "Scratch A" capixaba.

Santos, ainda invicto

S. PAULO, 29 (Sport Press) — Com os resultados verificados nos últimos jogos e com o Santos completando a sua 24a. partida invicto, a situação dos clubes que disputam o Campeonato da Primeira Divisão, Série «Azul», ficou sendo a seguinte:

1º — Santos 0; 2º — São Paulo e Corintians 3; 3º — Palmeiras 5; 4º — Portuguêsa de Desportos 6; 5º — XV de Piracicaba 7; 6º — Juventus 8; e 7º — XV de Jaú e São Bento, 9 pontos perdidos.

PRÓXIMOS JOGOS

Quinta-feira: São Bento e Corintians — em São Caetano do Sul; XV de Piracicaba e Portuguêsa de Desportos — em Piracicaba; e Taubaté e Santos — em Taubaté.

Kavacami, tricampeão de judô

O lutador paulista, Massaioshi Kavacami, sagrou-se domingo passado tricampeão brasileiro de judô, título que lhe faz inteira justiça, uma vez que o garoto da Freguezia do O' (São Paulo), pelas suas qualidades técnicas soube-se impor frente aos melhores judocas do país.

Por outro lado boa figura conseguiu, também a equipe carioca, que integrada por bons elementos teve oportunidade de combater de igual para igual com sua oponente paulista, só não logrando melhor classificação em face de pequenos senões.

EXCELENTES OS PAULISTAS

Até então os paulistas não haviam apresentado uma equipe de tantos valores, pois os lutadores que se opuseram aos cariocas foi o que há de melhor, nas diversas categorias, existente em São Paulo. Assim mesmo os cariocas foram absolutos na faixa preta 1.º Dan, onde conseguiram, com facilidade a primeira e segunda classificação. Wilson de Oliveira foi o campeão em segundo lugar veio Luiz Alberto, que também não teve dificuldades para se impor aos paulistas.

Na faixa marrom, embora Antonio Kroff Cordeiro tenha obtido sòmente a vice-classificação, esteve superior ao seu antagonista, só não o vencendo, no entender dos juizes (disto nos ocuparemos em outra ocasião).

OS RESULTADOS

Vamos dar hoje, sòmente os resultados, sem maiores comentários, do que nos ocuparemos durante a semana. Ei-los: Faixa marron — Riokei Shiozawa (campeão) Antonio Kroff Cordeiro (vice); Faixa preta 1.º Dan — Wilson de Oliveira (Passarito) — (Campeão) e Luiz Alberto Mendonça (vice); Faixa Preta 2.º Dan — Manabu Kurachi (campeão) e José Roberto Vieira (vice) Faixa Preta 3.º Dan — Massaioshi Kavacami (campeão) Hidenobu Shiozawa (vice). Campeão absoluto — Massaioshi Kavami (tri-campeão), Arcenio Martins (vice); Rodolfo Hermany (3.º lugar) e Luiz Alberto (4.º lugar).

EQUIPES

São Paulo - Campeão 2x0, com a seguinte equipe: pela ordem de jogo — Manabu Kurachi, Arcenio Martins José Roberto, Hidenobu Shiozawa e Massaioshi Kavacami.

Distrito Federal (vice) — com a seguinte equipe: Harry Rutman, Luiz Alberto, Luiz Raimundo, Wilson de Oliveira e Rodolfo Hermany.

Festa de Basquete hoje na Gávea prol "Casa dos Lixeiros"

Finalmente hoje às 20,30 horas será levado a efeito na quadra coberta da Gávea a festa do banquete em benefício dos filhos dos sócios da "Casa do Lixeiro". Dando um cunho de sensação a iniciativa que benificia os humildes lixeiros da cidade, os organzadores da noitada programaram dois excelentes jogos, objetivando um belo espetáculo capaz de atrair numeroso público.

Assim, para a abertura da festa, será dada a presenciar um cotejo entre os quadros feminino do Flamengo e do Fluminense, cotejo que promete sensação dado o valor dos dois quadros e levando-se em conta o equilíbrio de fôrças entre os lidadores.

VALORES FEMININOS

Neste embate veremos os melhores valores do basquete feminino metropolitano, surgindo no quadro das Laranjeiras as veteranas da Seleção Brasileira, Marli, Marta, Laura e Aglaé e no "five" da Gávea estrelas de igual valor como Marina, Glicínia e Irene.

REAPARECIMENTO DOS HEXACAMPEÕES

A nota culminante do espetáculo será a reapresentação do conjunto do Flamengo, atual hexacampeão da cidade. O quadro dirigido por Kanela enfrentará uma seleção de novos da FMB, observando-se que êste jôgo proporcionará bom desenvolvimento técnico, considerando a classe e a categoria dos litigantes. No quinteto do Flamengo, formarão todos os titulares (com exceção de Algodão, ora integrando a Seleção Olímpica Brasileira). Desta forma, Kanela apresentará os seguintes jogadores: Oto, Willi, Algodão, Walter e Guguta. Na Seleção de Novos dirigida pelo técnico Rob, do America, estarão: Alfredinho, Norival William e Dobinha, do América — Felix e Miquimba, do Vasco — Maurício, do Sírio — Romildo, do Tijuca — Neuci, do Aliados — Tovar, do Fluminense e Otávio e Arnaldo, do Grajaú.

HORARIOS E JUIZES

1.º jôgo — às 20,30 horas — Fla x Flu (Feminino) — Juizes: Nelson S. Carvalho e Mário Newton Leal

mengo (hexa-campeão) x Seleção de Novos da FMB — Juizes — Ionatas Costa e Heliodoro Dulcetl.

2.º jôgo — às 21,30 hs — Fla-

Esta noite a decisão (assembléia do remo) caso Flamengo-Vasco

O momentoso "caso" das transferências dos remadores catarinenses e do argentino, será agitado esta noite, na Assembléia Geral da Federação Metropolitana de Remo, convocada que foi por solicitação do Vasco e do Flamengo.

Julgam os dois clubes (agora em pacto oficioso) que estão certos em inscrever os seus remadores recém-transferidos no campeonato carioca, enquanto o Conselho Diretor da FMR, interpreta de forma diferente.

AGITAÇÃO

E' provável que a reunião desta noite (20,30 horas) seja das mais agitadas de quantas houve na veterana entidade, pois uniram-s para uma «batalha» Vasco e Flamengo, e isto representa um grande obstáculo para o Conselho Diretor que, assim, da dependência da reunião desta noite, ficará ou não fotalecido.

POSSIVEL DEMISSÃO

Se os clubes filiados à entidade julgarem que Vasco e Flamengo podem incluir os remadores Manoel Silveira e Walmor Vilela (pelo Flamengo) e ainda Hamilton Cordeiro e o argentino Carlo Piñeiro (pelo Vasco), dando interpretação à Lei de Transferência, é possível que o Conselho Diretor venha a se demitir, segundo corre nos meios náuticas, após apelar para instância superior.

Porém, se outra fôr a solução, Vasco e Flamengo apelarão por sua vez à instância superior para dar interpretação à situação atual dos referidos remadores, ainda em tempo de colocá-los no Campeonato Carioca (dia 18, na Lagoa).

DIRETRIZES

Mas Vasco e Flamengo querem antes de tudo que a Assembléia tome uma solução para o «caso», ainda esta noite, para que possam competir com êsses remadores ainda no dia 18.

Publicações

Recebemos e agradecemos a Revista do Fluminense Futebol Clube.

Êsse foi o quarto e último tento do Vasco da Gama marcado por Pinga de maneira magistral, vendo-se a bola passando por baixo da perna do arqueiro rubroanil, e o atacante já exultando de alegria

BRAÇADAS e remadas

Um brilhareco a vitória do Vasco no saltos ornamentais, na manhã de domingo, na própria piscina de São Januário, pois sagraram-se vencedores do "Torneio (Extra) de Juvenis", promovido pela Federação Metropolitana de Natação, com o diferença de apenas 4 pontos (57 x 53) sôbre os tricolores.

Mas o problema que o Vasco por vêzes enfrenta no setor feminino, sofreu o Fluminense nos juvenis-júnior nessa competição, pois competiu sòmente nesse setor com a parte masculina, mas isso vem realçar ainda mais o bom trabalho do técnico Xavier Silvestre lutando contra as adversidades naturais nesse difícil, arriscado esporte, pois o técnico vascaino vem apresentando bom número de competidores.

RESULTADOS

Foram os seguintes os resultados individuais: Juvenis Juniors: — 1.º Raul dos Santos Filho (Vasco); 2.º — Luis Otávio Façanha (Fluminense). No setor feminino: 1.º Edith Cruz, 2.º Maria de Lourdes (ambas do Vasco). Juvenis Seniors — Setor Feminino: 1.º Hermínia Fernandes (Fluminense), 2.º Djaneide Santos (Vasco). Setor Masculino: 1.º — Antônio Montenegro (Fluminense) 2.º — Jorge Gomes (Fluminense)

CONTAGENS

Foram as seguintes as contagens parciais: Juvenis-Juniors 1.º Vasco, 39 (Feminino, 21 e Masculino, 18) 2.º — Fluminense (Masculino, 14 — Feminino 0). Juvenis-Seniors — 1.º — Fluminense, 39 (Masculino, 26 e Feminino 13 pontos); 2.º — Vasco, 18 (Feminino 13 e Masculino, 5). Contagem geral: 1.º Vasco, 57 pontos; 2.º — Fluminense 53.

NATAÇÃO

Esta noite (21 horas), na piscina do Fluminense serão realizadas apenas as 10 provas eliminatórias do Campeonato de Novíssimos (cujo programa consta de 24 provas). Nos dias 7 e 9, e também na piscina do grêmio das Laranjeiras (que patrocina o certame) serão desenvolvidas as provas finais.

EM SANTOS

Telegrama de Santos nos dá conta de: SANTOS, 29 (Sport Press) — Foram realizadas as 20 provas de natação do programa do 1.º Concurso Infanto-Juvenil da temporada oficial da Liga Santista de Esportes Aquáticos, com bom índice técnico e de volume de participantes. Na classificação geral, 1.º Internacional venceu com 246 pontos; 2.º Saldanha da Gama, com 208 pontos; 3.º Tumiaru com 101 pontos e 4.º Santista, com 23 pontos.

REMO

Na manhã de domingo, o técnico Rudolph Keller, alterou o seu "quatro com", passando "Buck" para a vóga entrando Arruela na proa. Mas não é provável que o conjunto rubronegro seja conservado até o Campeonato, pois Arruela é figura obrigatória no "2 com" e no "2 sem". E como no certame Carioca não é possível correr mais do que duas vezes cada remador, daí...

Como tempos na Lagoa, temos o "quatro sem", do Vasco registrando 1'31" para os primeiros 500 mts. enquanto o "dois com" também do Vasco — com Fleciro e Hamilton — cronometrava 1'54".

No "oito" de seniors botafoguense houve uma alteração, entrando Johnson no segundo centro, saindo Maurício (que estava na contra proa). Com essa alteração melhorou o conjunto do clube de Julinho Azev[illegible] aspirando a direção a conquista da [illegible] do certame carioca.

REM[illegible] DOS "JOGOS DA PRIMAVERA"

Na manhã de domingo as moças estiveram em ação nas águas da Lagoa Rodrigo de Freitas, nesses "Jogos da Primavera", promovido pelo Mário Filho. Magnífica foi a competição mesmo com a garoa que afastou um pouco o público do "Estádio de Remo".

Observamos no desfile dos 500 mts. beleza, graça — esportividade, dessas beldades dos Jogos da Primavera, sendo os seguintes os resultados: Setor de Clube — 1.º Páreo: Iole a 4 — 1.º Botafogo e 2.º Almirante Barroso (do Recife); 2.º Páreo — Iole a 2 — 1.º Almirante Barroso (Recife), 2.º Fluminense; 3.º Páreo —

(Conclui na 11ª página)

Placar do futebol no Brasil de Norte a Sul: domingo

Segundo informa a Sport Press, os jogos efetuados nos Estados apresentaram os seguintes resultados: Campeonato paulista: (Série Azul) — Port. Desportos, 4, São Bento, 3; Santos, 2, São Paulo, 0; XV local, 2, Corintians, 2; XV de Jaú, 1, Juventus, 0; e Taubate, 1, Palmeiras, 1.

Série branca — Em Santos — Nacional, 0, Port. Santista, 0; Em Araraquara — Ferroviária, 2, Jabaquara, 0; Em Lins — Linense, 1, Ponte Prêta, 1; e em Campinas — Guarani, 2, Uoroeste, 1.

Campeonato Pernambucano:
Náutico, 3 x Ferroviário, 0 — Recife
Campeonato Paranaense:
Curitiba, 3 x Guarani, 3 — Curitiba
Caramuru, 3 x Agua Verde, 3 — Castro
Campeonato Paranaense:
Clube do Remo, 2 x Ex-Combatentes, 1
Campeonato Catarinense:
Estiva, 3 x Avaí, 1 — Itajaí
Figueirense, 2 x Olímpico, 1 — Florianópolis
Palmeiras, 1 x Marcílio Dias — Blumenau
Paissandu, 2 x Carlos Renaux, 1 — Brusque
América, 2 x Caxias, 2 — Joinvile
Campeonato Baiano:
Bahia, 1 x Fluminense, 0 — Salvador
Campeonato Amazonense:
São Raimundo, 4 x Santos, 0 — Manaus
Campeonato Gaúcho:
Renner, 8 x Fôrça e Luz, 0 — Pôrto Alegre
Internacional, 1 x Nacional, 0 — Pôrto Alegre
Floriano, 4 x Aimoré, 0 — São Leopoldo

(Conclui na 11ª página)

Instalavam telefones clandestinos no Rio

A QUADRILHA DETIDA

Agenor Pereira da Silva, Arlindo Alves Couto, Corcino Silva, Wilson dos Passos Torres, Evaldo da Silva Santana, Italo Corrêa, Elino de Oliveira e Milton Damásio Ribeiro, membros da quadrilha desmantelada ontem pela Delegacia de Roubos e Falsificações

Presos funcionários da CTB entre os membros da quadrilha

A instalação de telefones clandestinos e extensões internas foi descoberta, ontem, pela Polícia, com a prisão de nove indivíduos, após diligências realizadas por investigadores da Delegacia de Roubos e Falsificações, que conseguiram prender, entre os responsáveis pela falsificação, alguns funcionários da CTB.

Embora a quadrilha agisse há muito tempo no Rio, fazendo inúmeras instalações de telefones clandestinos, somente nos dois meses teve as suas atividades suspeitadas pela Companhia Telefônica, que denunciou o fato às autoridades policiais, acrescentando-se ser provável a participação de funcionários seus, em face da perfeição com que agiam os falsificadores.

O CHEFE DA QUADRILHA

A Delegacia de Roubos e Falsificações designou os policiais Armando, Prefeitinho, Wilson e Flávio que dentro de pouco tempo descobriram o chefe da quadrilha, José Henriques da Silva, frequentador habitual do "Café e Bar Maldeiras", situado à Rua Teófilo Otoni, 134. Após estudar, detalhadamente, o caso, o detetive Armando, que orientava as diligências, chegou à conclusão de que Jorge Henrique da Silva deveria ter um cúmplice, na CTB, o qual procurava acobertar as atividades da quadrilha.

A PRISÃO

Na última quinta-feira, depois de levantar todos os passos de Jorge Henrique da Silva, o detetive Armando, aguardou-o nas proximidades do bar da Rua Teófilo Otoni, e quando apareceu, prendeu-o e conduziu-o à Delegacia de Roubos e Falsificações.

Naquela especializada, o detido foi submetido a severo interrogatório. A princípio procurou iludir as autoridades com respostas evasivas, mas, caindo em várias contradições, não soube mais conduzir-se, e acabou confessando tôdas as suas atividades.

Jorge apontou ainda cêrca de oito indivíduos que o auxiliaram nas instalações.

Respondendo a uma pergunta, Jorge frisou que cobrava Cr$ 500 por cada instalação. Quanto à quantia de Cr$ 70 mil apreendida em seu poder ao ser prêso, declarou que a mesma se destinava à compra de um carro para seu irmão.

Prosseguindo em suas declarações, afirmou o acusado que costumava se reunir com seus cúmplices no Bar na Rua Teófilo Otoni, utilizando o telefone dêsse estabelecimento para receber recados e comunicar-se com "fregueses".

CARRO DE PRAÇA

Jorge Henrique da Silva, para acobertar as suas atividades ilícitas, fazia-se passar por motorista de praça. Para tanto, costumava estacionar seu táxi, chapa "DF 5-69-57" na Rua Teófilo Otoni. Quando detido, dentro do automóvel foi encontrado um aparelho telefônico e vários metros de fios, dos tipicamente usados para instalações telefônicas.

Esse material, conforme o próprio acusado confessou, seria usado em um trabalho que seria realizado por êstes dias.

CÚMPLICES

Inquirido porque a CTB não descobria as instalações ilegais, uma vez que tinha aparelhos especiais para isso, Jorge Henriques da Silva contou que um irmão seu, de nome Wilson dos Passos Torres, que trabalhava na emprêsa concessionária controlava a mesa e o voltímetro e que acusa as ligações irregulares. Wilson trabalha para a CTB há 12 anos.

Prêso, confessou que pertencia à quadrilha. Afirmou ainda que tôda vez que uma ligação clandestina era feita, o voltímetro emitia os sinais de alarma. Mas como era da quadrilha, não comunicava nada à direção da CTB.

EX-FUNCIONÁRIO

Jorge Henrique da Silva é ex-funcionário da Cia. Telefônica Brasileira, ingressou na emprêsa em 1939 e em 1952 foi despedido, por ter sido surpreendido instalando telefones, sem o conhecimento da Cia. A ação movida na Justiça do Trabalho, culminou pela sua desonestidade, e foi demitido. Desde essa época, é o que se deduzem as autoridades, que Jorge vem se dedicando a essa atividade ilícita.

O material telefônico, tais como

Chefe da quadrilha

Jorge Henrique, chefe do bando que instalava telefones, à revelia da Cia. Telefônica Brasileira

aparelhos e fios eram adquiridos na "Eriscom Brasil" e na "Casa Eletrônica". Ao se apresentar nessas firmas para fazer as compras, Jorge afirmava ser funcionário da CTB, razão pela qual conseguia comprar o que necessitava, relativamente fácil.

QUADRILHA

Após a conclusão das diligências, as autoridades chegaram à conclusão de que só indivíduos: Jorge Henrique Ferreira, chefe da quadrilha, e em cuja residência na Rua Tomás Lopes, 393, fundos, foi apreendido farto material próprio para instalações telefônicas; Arlindo Alves Pôrto, que na sua residência, deu um aparelho telefônico e vários metros de fios a Jorge, pela quantia de Cr$ 2.200,00; Wilson Passos Torres, controlador do voltímetro da CTB que acusava as ligações ilegais; Elvio Brasil Telhas; Edivaldo Silva Santana; Ítalo Corrêia; Porcino Silva; Elino de Oliveira e Agenor Pereira da Silva.

MATERIAL

Após a confissão dos implicados no caso, a Polícia apreendeu farto material na Avenida Presidente Wilson, 228, guardado por Ítalo Corrêia; na Avenida Rio Branco, 257, sob a custódia de Arlindo Alves Pôrto; na Rua Teófilo Otoni, 134, guardado por Ítalo Corrêia; e na Rua 24 de Maio, 37, em casa de Edivaldo Silva Santana.

As autoridades agora prosseguirão nas diligências, a fim de localizar tôdas as instalações feitas no Rio pela quadrilha. Sabe-se que a maioria delas era feita em casas residenciais.

DEITADAS NO CHÃO ÚMIDO

Esta foto onde se vêem mulheres estendidas no chão úmido, é mais uma prova da promiscuidade reinante no xadrez do 6º D. P., conforme denunciou o DIÁRIO CARIOCA em sua edição do último domingo. O problema está preocupando o próprio Ministro da Justiça que acaba de adotar providências no sentido solucioná-lo convenientemente

O Ministro autoriza providências para melhorar os xadrezes

Em virtude da promiscuidade reinante nos xadrezes desta Capital, o Ministro da Justiça em nota distribuída à imprensa prestou esclarecimentos sôbre as medidas que vem tomando no sentido de resolver o problema cuja solução considera inadiável.

Entre as providências adotadas estão: admissão imediata de guardas contratados para as Colônias da Ilha Grande; expedição de ordens aos Diretores dessas Colônias para o recebimento de maior número de condenados e adaptação urgente de uma daquelas Colônias para a execução de medidas de segurança.

A NOTA

A nota distribuída pelo Ministério da Justiça dá conta das seguintes providências tomadas:

"autorizou a admissão de Guarda-Tarefeiro e não contratado, porque a legislação vigente não permite — para as Colônias da Ilha Grande; b) que a proposta favorecesse não somente aquelas Colônias, como também a Penitenciária e o Presídio do Distrito Federal estando o processo, relativo a esse, apenas, em fase final; c) que os diretores da Penitenciária e das Colônias já receberam autorização para o preenchimento das funções de tarefeiros; d) que já haviam sido consultados os diretores das Colônias, sôbre a possibilidade do recebimento de maior número de condenados, mas esclareceram ambos que as lotações dos presídios já superlotados não o permitem; e) que a adaptação da referida Colônia para cumprimento das medidas de segurança, de que trata o artigo 88 do Código Penal, já foi cogitada e constou do temário do Simpósio Penitenciário, realizado nesta Capital, cujos trabalhos acabam de ser concluídos com êxito.

60 MILHÕES

"f" — que já tomou providências necessárias, junto ao líder da maioria na Câmara dos Deputados, para a rápida elaboração legislativa do projeto, que autoriza a abertura do crédito especial de 60 milhões de cruzeiros, cuja tramitação está sendo acompanhada e preste a encerrar-se, para ser submetido ao Senado Federal; e "g" — que a admissão do pessoal necessário ao funcionamento dos novos pavilhões da Penitenciária de Bangu depende de que aquele projeto se converta em lei e seja, então, expedido decreto de abertura do crédito, para a sua aplicação imediata nos empreendimentos a que se destina.

Presos do 4o. D. P. tentaram fugir serrando as grades

— As tentativas de fugas, hoje em dia, nos diversos Distritos Policiais, é coisa comum e raro é o dia em que não se tem notícia de pequenas ameaças por parte dos presos — declarou ao D.C. o comissário Nogueira Guedes, falando sôbre a tentativa de fuga verificada na manhã de ontem no xadrez do 4.º Distrito Policial.

Os detentos, em número de vinte e cinco, com uma serra tentaram arrombar o cadeado de um dos cubículos, o que não foi possível, pois dois guardas de plantão na Delegacia, logo ao ouvirem o barulho da serra, tomaram providências no sentido de impedir a fuga.

CHOQUE DA P. E.

Por medida de precaução foi solicitado, pelo comissário Nogueira Guedes, um choque da P. E., para que o xadrez pudesse ser revistado, a fim de ser descoberta a serra, o que aliás não aconteceu, pois os presos, ao que tudo indica, esconderam a ferramenta no fundo do vaso sanitário, o que tornou impossível aos policiais a descoberta.

Fugiram 4 detentos do Presídio, após agredirem 1 guarda

Uma espetacular fuga de presos ocorreu, ontem, no Presídio do Distrito Federal, quando quatro dos seus detentos evadiram-se na camioneta oficial de chapa 9-28-77 (mais tarde encontrada na Rua Mário Portela, em frente ao n.º 14), após espancarem, violentamente, o guarda de serviço, (Artur Caetano), que ficou em estado de choque.

Os quatro fugitivos, identificados mais tarde como sendo Romualdo Vilachan Castro, Marcelino Ferreira Lima, Cid Morais Barros ou Celestino Pereira Barros (vulgo "Bolechão") e José Alcides Batista Pereira (vulgo Vóvó) procuraram, inicialmente, burlar a vigilância do guarda, dizendo-lhe que tinham um envelope para ser entregue a um seu colega de nome Miranda.

O PLANO

Ontem apareceu Romualdo na garage, levando em mão um envelope, endereçado ao guarda Miranda (que cuida do transporte dos presos para o forum). Distraindo o velho guarda Artur Caetano, Romualdo deu-lhe uma "gravata".

AGRESSÃO

Seguro o guarda, apareceram os outros três criminosos, que passaram a agredir com violentos socos, o guarda indefeso, até que êste, não suportando a violência da agressão desmaiou.

Imediatamente os detentos apanharam a chave do portão e entraram para a camionete do presídio, de côr verde, marca Chevrolet, n. 9-28-77, saindo em regular velocidade.

DESCOBERTOS

Talvez por terem passado correndo, os presos foram descobertos pelos guardas, que logo deram o alarme. Foi transmitida a notícia para a Central de Polícia, pelo coronel Milton Dias Moreira, diretor do presídio e tomadas todas as providências necessárias.

EM NILÓPOLIS

Segundo ficou apurado, os evadidos já teriam passado por Nilópolis já estando a polícia em movimento para agarrá-los.

Romualdo é autor de um homicídio e se encontrava aguardando julgamento. Vovô e Marcelino, são ladrões com várias passagens na polícia e Bolechão além de ser ladrão também responde por homicídio.

O GUARDA CAETANO

O guarda Caetano sofreu forte contusão no abdome e foi encontrado desmaiado na garagem do presídio, onde os criminosos o haviam deixado.

Tem sete filhos e 21 netos e é antigo servidor do Presídio. Informou que Romualdo lhe dissera ter ido à garagem para apanhar material para fazer uma solda, entregando-lhe o envelope para o guarda Miranda. Quando se distraiu para ver o envelope, foi agarrado numa "gravata" por Romualdo e em seguida bàrbaramente espancado pelos outros três.

Agência húngara diz que o finado Puskas ainda está vivo

BUDAPESTE, 29 (FP) — A agência telegráfica húngara «MTI» anunciou que o famoso jogador de futebol Ferenc Puskas está vivo, e acrescentou a mesma agência que o próprio Puskas declarou que a equipe olímpica da Hungria seguirá para Melbourne no fim da próxima semana. Puskas é o «captain» da seleção húngara de futebol.

De acôrdo com a mesma agência, Puskas disse, ainda, que todos os jogadores do Honved estão salvos.

Congresso de Cirurgia

O X Congresso Interamericano de Cirurgia e V Congresso Brasileiro de Cirurgia, a serem realizados no próximo dia 4 de novembro oferecerão ao Presidente da República as insígnias de Membro Honorário do Colégio Brasileiro de Cirurgiões, em homenagem ao primeiro cirurgião elevado à Presidência da República.

Essa decisão foi comunicada ontem ao ministro Maurício de Medeiros pelos drs. Renato Pacheco Filho e Júlio Sanderson de Queiroz, Presidente e Secretário do Colégio Brasileiro de Cirurgiões que convidaram o titular da Pasta para a sessão solene de abertura dos dois conclaves a terem lugar no Teatro Municipal, às 20 horas.

Conclusões da 12.ª página

5 concursos . . .

rador BNDE 31 e Servente BNDE 284".

Concursos realizados

O sr. João Guilherme de Aragão adiantou, em seguida, que 17 concursos foram promovidos pelo DASP até outubro de 1956 de: Engenheiro do BNDE; Auxiliar Administrativo do BNDE; Economista do BNDE; Operador do BNDE; Oficial Judiciário do TRE; Economista do CNE; Dactilógrafo do MG; Escriturário do MG; Engenheiro do MA; Operário de Arsenal; Prático Rural; Engenheiro do MJNI; Almoxarife do SPF; Desenhista Auxiliar do SPF; Meteorologista do MA; Técnico de Administração e Estatística Auxiliar

sem, praticamente, qualquer espera. Nas horas de maior movimento o horário será de 8 em 8 minutos.

Preço único

— Pelo menos durante esses primeiros meses, não desaparecerão os trens de 5 cruzeiros, especiais "paradores" e o maio, aproveitamento da frota de condução anunciou ainda o sr. Jair de Oliveira acrescentando:

— Em janeiro será provável o restabelecimento desses especiais, pois chegarão outros comboios da Inglaterra em número suficiente. O preço único de 2 cruzeiros que vem facilitar a falta de trocos e moedas divisionárias proporcionará a quem adquirir as assinaturas mensais uma apreciável redução de 30% ficando, portanto, as passagens (30 dias) por 70 cruzeiros. Os estudantes, filhos dêsses passageiros, pagarão 50 cruzeiros.

Horário . . .

do trabalho, se dirigirem aos lares não terão mais a antiga espera, afirmou o diretor acrescentando: As composições (paradoras) estarão à disposição dos mesmos em D. Pedro II, de maneira que os embarques sejam feitos normalmente, sem qualquer atropêlo, pois para um trem que sai haverá sempre um outro que chega.

Foi também, em benefício dos passageiros, construída uma passagem provisória que dá acesso, em caso de necessidade, dos que desejam passar de uma linha para outra sem qualquer perigo.

O sr. Jair de Oliveira —acrescentando — disse que, com o número de trens de subúrbios elevado de 30%, não haverá mais motivo para o embarque de pingentes, como, aliás, antes, não havia. Ninguém deve expor a sua preciosa vida. Aliás agora, com os novos horários, tanto o comércio, como a indústria, como os empregados, lucrarão.

Agora, quem, por exemplo, perde um trem, terá outro para embarcar.

Pistóia: as . . .

rício de Medeiros, morto em combate em solo italiano:

«Os pais brasileiros, que tiveram a desventura de perder filhos na guerra, saúda os pais italianos que passaram pelo mesmo sofrimento. Os anos passaram, não atenuaram a nossa dor nem nos permitiram o bálsamo do esquecimento.

No rememorar êsses entes que nos foram tão caros, nosso único consôlo está em saber que êles não morreram em vão, pois que sua morte restituiu ao mundo civilizado a liberdade de que estava privado e serve de exemplo para as novas gerações a fim de que estas defendam com o mesmo espírito de sacrifício essa liberdade sem a qual a vida humana perde de dignidade.

Nossa dor é a mesma, nossos sentimentos são idênticos. Nós, pais brasileiros, vos estendemos cordialmente as nossas mãos na hora em que homenageamos os nossos filhos!».

CONCLUSÕES DA 1.ª PÁGINA

Só com a . . .

PROBLEMAS

Outro resultado da insurreição que cria sério problema para o govêrno do sr. Nagy reside na deslocação e na completa destruição do aparelho do partido comunista e da sua administração, senão em Budapeste ao menos no resto do país.

Das informações obtidas e já confirmadas, ressalta-se que um pouco em tôda parte, os responsáveis comunistas foram sumàriamente eliminados. Sôbre essa liquidação, o sr. Nagy passa completamente silencioso.

CRISE POLÍTICA

A reconstituição dos partidos não-comunistas constitui o ponto sôbre o qual deverá ser travada a batalha política dos dias vindouros. Se as fôrças socialistas ou comunistas gravitam em tôrno do sr. Nagy — ou poderão vir a gravitar — outras fôrças bastante poderosas não reconhecem o atual govêrno. Tais fôrças dominam todo o oeste da Hungria e já teriam entrado em contato com outros agrupamentos que se encontram refugiados desde 1945.

Todos lutam pelo apoio dos camponeses, que representam metade da população e que decidirão a batalha política que, na observação de elementos especializados, poderá resultar em guerra civil.

Extinta polícia

Os estudantes-revolucionários recusaram-se a depôr armas enquanto houver na Hungria um soldado russo. No manifesto que dirigiram ao povo declararam: "Saudamos, com entusiasmo, a revolução nacional do povo húngaro, que liberta não sòmente os operários e os camponeses, mas igualmente os artistas, pintores e escultores, que foram privados, por tanto tempo, da liberdade de criação".

A polícia húngara (AVD) que lutou ao lado dos russos, foi dissolvida por ordem do Ministro do Interior, Ferenc Muennich.

Estrêla a menos

Foi retirada hoje a bandeira húngara que flutuava no alto do edifício da legação da Hungria, em Londres. Interrogado a respeito, um porta-voz da legação limitou-se a responder: "Estamos esperando outra".

Em Paris, por ordem do sr. Imre Kutas, Ministro Plenipotenciário da Hungria, foi retirada a "estrêla vermelha" que figurava na bandeira nacional húngara e colocada a bandeira com as côres nacionais — vermelho, branco e verde. Por outro lado, o Conselho Municipal de Budapeste ordenou a imediata retirada de tôdas as estátuas de Stalin.

Exigências

São as seguintes as principais exigências feitas ao govêrno do sr. Nagy, muitas delas já concedidas, pelos operários-revolucionários: edificação de uma Hungria livre, soberana, independente, democrática; lei instituindo eleições livres pelo sufrágio universal; partida imediata das tropas soviéticas; elaboração de nova Constituição; supressão da Polícia Política; anistia total para todos os que tomaram armas, e processo de Geroe e seus cúmplices e eleições livres no prazo de dois meses, com a participação de vários partidos.

Auxílio

De tôdas as partes do mundo, estão sendo enviados recursos para auxiliar os revolucionários húngaros. O Secretário de Estado norte-americano, sr. Dulles, deu a entender, em Dallas, Texas, que a Polônia, Hungria "e outros países situados por trás da cortina de ferro poderão contar com um auxílio econômico generoso dos Estados Unidos".

A Liga das Sociedades da Cruz Vermelha atendendo pedido da Cruz Vermelha Hungara, lançou um apêlo no sentido da remessa urgente de medicamentos e de víveres para socorrer os rebeldes. Uma ponte aérea está funcionando entre Viena e Budapeste, para a remessa de donativos. Toneladas de plasma e víveres e remédios já foram enviados aos húngaros. Só dos EE. UU. foram feitas três remessas.

Diversas

A notícia de que as fôrças soviéticas estavam se retirando foi desmentida, confirmando-se o envio de reforços para essas mesmas fôrças. A rádio de Budapeste anunciou que a cidade de Debregsen, uma das maiores do país, foi tomada hoje à tarde pelos revolucionários. O sr. Fereng Magy, antigo presidente do Conselho da Hungria, refugiado há vários anos nos EE. UU. partiu para Viena, a fim de entrar em contato com os revolucionários.

O sr. Lajos Debrits, Ministro das Comunicações, demitiu-se e será substituído pelo sr. Gyorgy. As mulheres austríacas estão confeccionando, febrilmente, nas aldeias ao longo da fronteira, pequenas bandeiras vermelho-branco-vermelho, que os bombeiros colocam ao longo da fronteira — medida adotada para indicar a linha de demarcação com a Hungria.

Alemanha e Tcheco-Eslováquia

Na Alemanha continua o regime de verdadeira prontidão militar. Medidas de "precaução" são tomadas a todo momento e foram proibidas manifestações populares programadas para hoje. Na Tcheco-Eslováquia, medidas várias estão sendo adotadas, indicadoras do receio que se apossa do Govêrno.

Querem lutar

Uma organização que afirma representar 10.000 norte-americanos de origem húngara, do Estado de Nova York, decidiu pedir ao presidente Eisenhower autorização para formar um exército de voluntários destinado a combater os comunistas. O mesmo grupo propôs oferecer 500 litros de sangue à Cruz Vermelha para as vítimas da insurreição húngara.

Na ONU

— Inspirado em sentimentos humanitários e desejoso de apoiar uma ação internacional que visa defender o direito do povo húngaro de escolher livremente o seu destino, o Govêrno brasileiro deu seu assentimento à moção dos EE. UU., Grã-Bretanha e França (apoiada mais tarde pela Itália, Argentina e outros países) propondo uma sessão urgente para discutir a situação da Hungria pelo Conselho de Segurança da ONU", diz comunicado do Itamarati, ontem distribuído à imprensa.

Aprovação

Depois de seis horas de debates, foi aprovada a ordem do dia, proposta pela França, Estados Unidos e Inglaterra (para discussão do caso húngaro), no Conselho de Segurança, por 9 votos contra 1 (da URSS) e uma abstenção, da Iugoslávia.

Logo na abertura da sessão, o sr. Arkady Sobolev, delegado da União Soviética, declarou que a sessão do Conselho havia sido convocada contràriamente aos usos, isto é sem que todos os seus membros fôssem consultados, principalmente a União Soviética. O sr. Sobolev declarou que a situação não justificava o caráter de urgência dado ao pedido dos representantes da França, da Grã-Bretanha e dos Estados Unidos.

Estados Unidos

Depois de falar longamente o delegado russo, que atacou os Estados Unidos, França e Inglaterra, sendo por isso advertido pelo presidente, em nome dos Estados Unidos, o sr. Henri Cabot Lodge exprimiu a esperança de que o fato de abordar a situação na Hungria no Conselho de Segurança levará os que tomaram represálias contra o povo hungaro a pôr-lhe fim.

O govêrno norte-americano, disse o sr. Lodge, está pronto para examinar que o Conselho pode fazer para permitir ao povo hungaro gozar do exercício dos seus direitos fundamentais.

Inglaterra

Sir Pierson Dixon, em nome da Grã-Bretanha, anunciou que hoje de manhã duas unidades blindadas soviéticas e tropas russas haviam atravessado a fronteira hungara, vindas da Rumânia. Se essa notícia não fôr desmentida, constitui uma razão suplementar para o Conselho se reunir, disse o delegado britânico.

França

Em nome da França, o sr. Cornut-Gentille pediu medidas imediatas para poupar à população hungara sofrimentos inúteis, para que seja abastecida e para que sejam prodigalizados cuidados médicos às vítimas. Declarou o representante da França que "a igualdade, a liberdade sem ingerência externa, a dignidade humana, eis todo o problema hungaro" que pede apenas uma resposta: "cada qual em sua casa e eleições livres".

Rússia, de novo

Falando novamente, o sr. Sobolev disse que elementos reacionários hungaros haviam aproveitado certas fraquezas do Govêrno e do Partido para atrair operários sinceros, mediante uma propaganda falsa, para o seu movimento de contra-revolução preparado externamente. O delegado soviético acrescentou que "a contra-revolução fracassou".

Hungria

O representante da Hungria, sr. Pete Kók, pediu para tomar parte nos debates do Conselho de Segurança sôbre a situação em seu país. Nesse sentido enviou uma carta ao Presidente do Conselho.

Iugoslávia

O delegado da Iugoslávia manifestou-se contrário à inscrição do caso na ordem do dia. Disse que se quer explorar para fins políticos a situação na Hungria. Espera que o legítimo Govêrno da Hungria saiba vencer a crise atual.

Aprovada

Posta em votação a inscrição, foi aprovada por 9 votos contra 1 da União Soviética e uma abstenção da Iugoslávia. Depois da votação o Conselho convidou o representante da Hungria a tomar parte nos debates, conforme solicitara.

O sr. Sobolov pediu um adiamento do debate por 3 a 4 dias sôbre o fundo da questão, o que foi rejeitado por 9 votos contra 1 (da Rússia) e uma abstenção, da Iugoslávia.

O cardeal Stefane Wiszynski, primaz da Polônia, regressou ontem à Varsóvia, onde presidiu uma reunião dos bispos e arcebispos da Polônia. Ignora-se quando fará êle sua primeira apresentação ao público, sabendo-se que seguirá, brevemente, para Roma, onde receberá das mãos do Papa Pio XII o chapéu cardinalício, retornando, então, à Polônia.

O arcebispo de Varsóvia estava prêso quando o Papa lhe conferiu a púrpura, no consistório de janeiro de 1953.

Férias temporárias

A emissora de Varsóvia confirmou que o marechal Rokossovsky, Ministro da Defesa Nacional, está "em "férias temporárias", tendo sido substituído nas suas funções pelo general Marian Spychalski, novo Vice-Ministro da Defesa, que chegou ao poder juntamente com o sr. Gomulka.

Segundo a imprensa londrina, o marechal Rokossovski deixou a Polônia e deverá ser nomeado, brevemente, comandante supremo da Organização Militar do Pacto de Varsóvia. Dêsse modo, sua demissão das funções que exercia na Polônia, será feita "sem que Moscou perca as aparências".

JK: 'não . . .

dências do edifício. Na ocasião, ao assomar a uma das sacadas principais do edifício, o Presidente da República foi aplaudido pela multidão que se comprimia nas salas internas e no pátio central, tendo sido saudado, na oportunidade, pelo Bispo do Recife.

"TE-DEUM"

Depois de dar como inaugurado o Seminário Menor, o Chefe do Govêrno se dirigiu à capela, onde foi oficiado o "Te-Deum", fazendo a pregação, monsenhor Arruda Câmara, deputado federal.

Do Seminário, o presidente Kubitschek seguiu para a residência oficial do arcebispo d. Antônio de Morais, onde foi servido um banquete em sua homenagem e ao Núncio Apostólico, d. Lombardi.

Fala do Presidente

Discursando na inauguração do Seminário, o presidente Juscelino disse que o que "caracteriza o homem para a vida não é apenas a execução de uma fria e calculada marcha para o êxito — o que distingue os que se regem pela lei moral, é o sentimento de gratidão. Guardo comigo, gravadas no meu coração, as palavras pronunciadas aqui mesmo, nesta indômita terra de Pernambuco, por Dom Antônio de Morais, cobrindo, com o seu testemunho de homem de Deus, o candidato e o homem a quem procuravam em vão impedir no seu direito de disputar a Presidência da República.

Visitas

O presidente Juscelino Kubitschek, em companhia do ministro Mario Meneghetti, do general Cordeiro de Farias, do general Nelson de Melo e de outras autoridades, presidiu a solenidade de inauguração da Exposição de Animais, visitando em seguida a indústria de adubos localizada em Olinda.

O Presidente da República visitou as humildes residências de operários localizadas nas imediações da fábrica de adubos, interessando-se a fim de que as organizações de assistência favorecidas com o apoio da administração proporcionem aos mesmos melhores instalações residenciais e assistência médica.

Brinde

No banquete oferecido ao presidente Juscelino Kubitschek, o arcebispo de Recife e Olinda, Dom Antôno de Morais, ergueu um brinde ao Presidente da República.

Às 15.40 horas de ontem, o Presidente embarcou no avião que o trouxe de regresso ao Rio.

Técnico em Eletrônica

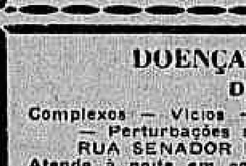

Repara aparelhos de televisão, Rádios e outros aparelhos eletrônicos, assim como executa instalações de antenas. Todos os serviços com garantia — Fone: 58-4835

SÍTIOS E CHÁCARAS

VENDEMOS ótimos, bem localizados, juntos de cidade com todo comércio, nascentes, rios, cachoeiras, estrada em asfaltamento (Rio-Teresópolis). Preços a partir de Cr$ 60.000,00 com 10% de sinal e o restante em 100 meses sem juros.

METRAGEM MÍNIMA 2.000 m2

Tratar na Av. Nilo Peçanha, 151 — Salas 201/202 Edifício Castelo. Telefone 22-3096.

DOENÇAS NERVOSAS E MENTAIS

DR. LUIZ FRAGA

Complexos — Vícios — Insônia — Epilepsia — Doenças imaginárias — Perturbações sexuais. Diariamente das 14 às 18 horas. RUA SENADOR DANTAS, 76 - 4.º andar — Tel.: 42-3381. Atende à noite em consultório de Copacabana, com hora marcada pelo telefone: 27-3880

Organização LOMAC

MAQUINAS DE ESCRITÓRIO

DAL-MOLIN LTDA.

REPRESENTANTES DA "IMAÇO" - Móveis e Armações de Aço MÁQUINAS DE ESCREVER, SOMAR e CALCULAR

OFICINA ESPECIALIZADA, CONSERTOS E REFORMAS EM GERAL

TELEFONE: 23-4891

LADEIRA FELIPE NERY, 7 — SALAS 601/2

Atrás do Ed. "A Noite"

Dr. Paiva Farias

Cirurgia geral, moléstias de senhoras, partos e doenças ano-retais (hemorróidas, fístulas, criptites, etc.)

TRATAMENTO CLINICO E OPERATÓRIO

Consultório: Rua Barão de Mesquita, 618 — Telefone: 38-5062. Diàriamente das 14 às 19 horas.

DIÁRIO EDUCACIONAL

Direção dos professôres: J. M. Leite de Vasconcelos, H. Reis e V. Zappi

Mais de meio século a serviço da educação

Simpósio sôbre a história da Associação Brasileira de Educação — Entidades precursoras — Fundada em 1904 a Associação atual —

Realizou-se na Associação Brasileira de Educação um simpósio, que teve por base os problemas ligados à história da fundação daquela entidade.

3 APÓSTOLOS DA EDUCAÇÃO

Coube ao dr. José Augusto Bezerra de Menezes proferir uma palestra sôbre a fase percursora da Associação. Inicialmente referiu-se à Liga Pedagógica sôbre Ensino Secundário no Rio de Janeiro, fundada pelo padre Madureira em colaboração com o professor José Piragibe. Depois surgiu a Liga Brasileira Contra o Analfabetismo dirigida pelo professor Hernanes de Souza, o cel. Reimundo Sadler e a professôra Maria dos Reis Santos, três figuras apostolares da propaganda da educação no país.

Referiu-se, ainda o dr. José Augusto à intensa campanha desenvolvida pela imprensa, na Capital Federal e nos Estados, através dos jornais, notadamente o "Jornal do Comércio" e o "O Jornal" sob a direção de Vitor Viana e Carneiro Leão respectivamente.

ÂMBITO NACIONAL

Essa campanha tinha por objetivo fazer com que a União cooperasse com Estados e Municípios na disseminação do ensino primário. Em 1902 convocada pelo ministro Alfredo Pinto foi levada a efeito a Conferência interestadual de Ensino Primário, o que constituiu um grande passo na campanha educacional. Do esfôrço constante dêsse grupo de abnegados surgiu em 1904, graças à iniciativa do saudoso professor Heitor Lira, a Associação Brasileira de Educação visando a congregação de todos os amigos da causa educacional no Brasil.

Hoje a Associação de Educação tem âmbito nacional Sua ação tem sido da maior extensão e profundidade, havendo realizado 12 Congressos e Conferências em várias regiões do país, examinando, estudando e apontando soluções para diversos aspectos do ensino.

EXPOSIÇÃO FILATÉLICA

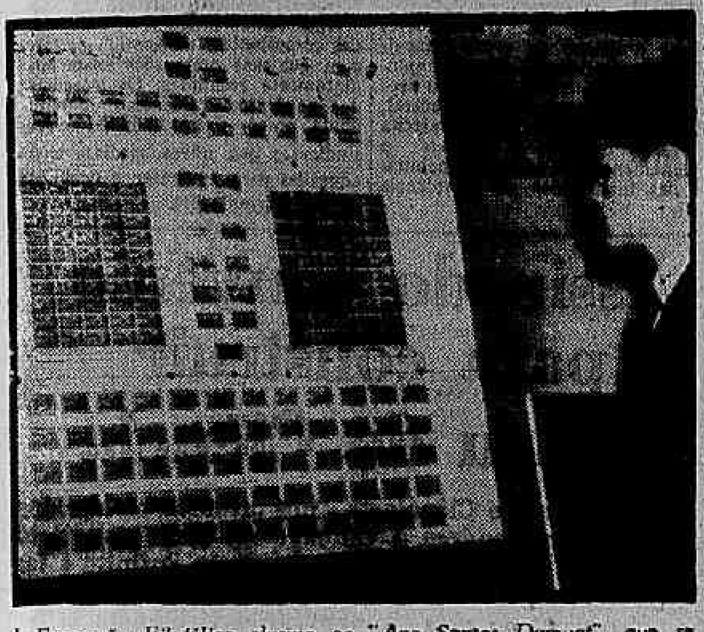

A Exposição Filatélica alusiva ao "Ano Santos Dumont", que se realizou recentemente no auditório do Ministério da Educação e Cultura, contou com a participação de valiosas e interessantes coleções brasileiras, americanas, chilenas, uruguaias, cubanas e egípcias. — No flagrante vê-se a coleção do Egito, tendo ao seu lado o jovem Dimitri Zelenoy, especialista em sêlos postais da terra dos faraós

Hospital dos Servidores do Estado

EDITAL

CONCURSO PARA MÉDICO

ESPECIALIDADE: PROTOLOGIA

Faço público, para conhecimento dos interessados, que a Prova Escrita do Concurso para Médico do H.S.E., na especialidade acima referida, será identificada no próximo dia 31, às 10 horas, no Auditório dêste Hospital, 10.º andar, sito à Rua Sacadura Cabral n.º 178, nesta Capital.

A vista de prova será dada imediatamente após a identificação.

Rio de Janeiro, 29 de outubro de 1956.

GLAUCO LESSA A. SILVA
(Chefe Serviço Pessoal)

Vinícius de Moraes

O HOMEM E A OBRA NUMA TARDE DE AUTOGRAFOS

Amanhã, quarta-feira, dia 31 de outubro, às 17 horas, na Livraria São José, o grande poeta VINICIUS DE MORAES, autografará para o público, amigos e admiradores, o seu livro "ORFEU DA CONCEIÇÃO", em edição limitada e de grande luxo.

LIVRARIA SÃO JOSÉ — Rua São José, 38 Rio

Remetem-se livros autografados para todo o Brasil pelo Reembôlso Postal e, no Rio, às pessoas que não possam comparecer, atenderemos pelos fones: 22-9207 e 42-0435. Também entregamos em domicílio. — Preço da rica e luxuosa edição de "ORFEU DA CONCEIÇÃO", Cr$ 400,00.

Recanto tranquilo
Duas orquestras
Shows com grandes artistas

BOITE VAGALUME

Em VITÓRIA
a 5 minutos do centro
Espírito Santo

MOLÉSTIAS SEXUAIS — IMPOTÊNCIA

NOS CASOS INDICADOS — CONSULTA CR$ 80,00
Tratamento pela hormonioterapia e alta frequência específica da velhice precoce da função sexual no homem e na mulher, irritabilidade, fadiga e insônia, nos casos indicados. Enfermagem a cargo de técnico e profissional diplomado.

CLINICA DR. SANTOS DIAS

RUA SAO JOSE, 50 — 9.º andar — Conjunto 903 — TEL. 32-6230
Horário: diàriamente, das 14 às 19 horas.

Não se deixará influenciar a juventude britânica

LONDRES — O sr. Christopher Mayhew, deputado trabalhista, perguntou ao Ministro das Relações Exteriores "que aconselharia às organizações britânicas convidadas ao VI Festival das Juventudes Comunistas do mundo, que será celebrado no próximo ano em Moscou".

O sr. Selwyn Lloyd respondeu: "O Festival será celebrado sob os auspícios de duas organizações internacionais de filiação comunista, a União Internacional dos Estudantes e a Federação Mundial da Juventude Democrática. Como nos cinco Festivais anteriores, intenciona-se, também agora, explorar os jovens para servir aos propósitos da propaganda comunista internacional.

Quando em 1951 formulou-se ao Ministro das Relações Exteriores, sr. Herbert Morrison, uma pergunta semelhante relativa ao Festival, êle respondeu que a juventude dêste país não se deixa enganar fàcilmente e que se pode confiar em seu bom juízo. Compartilho desta opinião".

Sociologia aplicada à Medicina e à Saúde Pública

A' convite do prof. de Administração Sanitária do Curso de Saúde Pública do Departamento Nacional de Saúde, o prof. Fernando Corrêa de Sá e Benevides iniciará no próximo dia 5 de novembro, às 17 horas, uma série de 18 palestras para os alunos do mencionado curso sôbre Sociologia aplicada à medicina e à saúde pública.

Estas palestras serão realizadas na sede dos Cursos do Departamento Nacional de Saúde, à Rua do Rezende n. 128, 2.º andar, às 2as., 4as e 6as-feiras, podendo ser assistidas por todos os sanitaristas e médicos interessados.

Placar do . . .

(Conclui na 6.ª pág.)

Cruzeiro, 3 x Juventude, 0 — Caxias do Sul

CAMPEONATO JUIZDEFORANO:
Em Juiz de Fora — Tupi, 2; Social, 2; Em Barbacena: Sport, 3; Olimpic, 1.

AMISTOSOS:
Em Fortaleza — Seleção Cearense, 2; Ceará, 2.
Em João Pessoa — Seleção Paraibana, 3; Uzina do Ceará, 2.
Em Natal — Seleção do R. G. do Norte, 1; América, de Recife, 0.
Em Ponte Nova — Seleção Mineira, 2; Selecionado local, 1.

CAMPEONATO DA SEGUNDA DIVISÃO

SÉRIE CAFEEIRA:
Em Franca — Francana, 1; Batatais, 0;
Em Barretos — Fortaleza, 7; Internacional, 2.
Em São Carlos — Bandeirantes, 2; Radium, 2.

SÉRIE PECUÁRIA:
Em Bebedouro — Internacional, 4; Corintians, 1.
Em Jaboticabal — Jaboticabal, 3; Barretos, 0.
Em Ribeirão Preto — Comercial, 3; A. O. Araraquara, 1.

SÉRIE ALGODOEIRA:
Em Garça — Garça, 1; Taquaritinga, 0
Em Tupã — Tupã, 5; Prudentina, 2.
Em Botucatú — Ferroviária, 0; Catanduva, 1.

SÉRIE INDUSTRIAL:
Em Sorocaba — São Bento, 4; União, 0.
Em Jundiaí — Paulista, 1; Ituano, 0
Na Capital — Estrela da Saúde, 2; Guaratinguetá, 1.
Em Gragança Paulista — Bragantino, 5; Corintians, 1.

CAMPEONATO PETROPOLITANO
Em Petrópolis — Serrano, 3; Rio Prêto, 2.

DR. CAMILO MONTEIRO

ELETROTERAPIA — ULTRA-SOM — ELETRODIAGNOSTICO — Rins Intestinos. Asma Eczema — Utero — Ovários Próstata — Hemorróidas. Consultório Rua Santa Luzia n.º 799 — 8.º andar — Telefone: 22-4100.

ASTENIA SEXUAL

Voronof revolucionou a Medicina demonstrando a possibilidade da restauração das energias perdidas e do vigor sexual. Chamamos pois a atenção da classe médica para a fórmula do TONOKLEN (comprimidos) destinada à restauração das funções genitais. Nas drogarias ou pelo reembôlso, Caixa Postal, 4 — Tijuca — Rio. Tel.: 48-3087 — Peçam literatura grátis.

SITIO — 10.000m2 — Cr$ 120.000,00 — ENTRADA Cr$ 12.000,00 — Restante 60 meses sem juros — Av. Marechal Floriano, 123 — sob. Sala 102 — Tel. 43-4795 com o sr. Alvaro.

BRAGA

SAPATEIRO ORTOPÉDICO
RUA DA GLORIA 10
TEL.: 42-1298

À RUA MIGUEL ANGELO, 633 (Cachambi) — Vendem-se lindas casas prontas para habitar tendo 3 quartos, 2 salas — Varanda — garagem — quarto e W.C. p/ empregada — demais dependências. Podem ser visitadas a qualquer hora. .... Cr$ 300.000,00 de entrada e o resto em prestações de ..... Cr$ 5.738,90. Tratar com o proprietário: Rua Visconde de Inhauma, 39 - 5.º andar — Tel.: 43-0317 — Sábados e domingos: Tel.: 27-6463.

OLHE ANTES DE ABRIR

MANDE COLOCAR NA SUA PORTA OLHO MÁGICO

TEL.: 30-4869

COMPANHIA INDUSTRIAL DE CONTRUÇÕES "CICO"

ASSEMBLÉIA GERAL EXTRAORDINARIA

Ficam convidados os srs. Acionistas a se reunirem em Assembléia Geral Extraordinária, na sede social à Av. Churchill 129, 10.º pavimento, grupo 1004, às 15 horas do dia 9 de novembro do corrente ano, a fim de deliberarem sôbre a aprovação do aumento de capital social aprovado pela Assembléia Geral Extraordinária de 14 de setembro de 1956, com consequente reforma dos estatutos.

Rio de Janeiro, 26 de outubro de 1956. — A Diretoria: Cincinato Cajado Braga — Sebastião de Almeida Ribeiro.

'Educar é semear, renovar, vivificar'

RAIOS X

DR. VICTOR CORTES

Exames radiológicos em residências

TOMOGRAFIAS

Diàriamente das 9 às 11 e das 14 às 17 horas

Rua Araujo Pôrto Alegre, 70 — 9.º andar

TEL.: 22-5330

Velho funcionário deixa o Dept. de Portos e Canais

O funcionário da Diretoria de Portos e Canais, Nelson Gama do Nascimento, despediu-se ontem, de seus colegas de trabalho, depois de 41 anos de serviços ao Ministério da Marinha.

Muito cumprimentado pelos seus companheiros, o sr. Nelson Gama do Nascimento foi elogiado publicamente pelos seus superiores.

Braçadas e Remadas

(Conclui na 6.ª pág.)

Baleeira — 1.º Fluminense. 2.º Almirante Barroso (Recife); 4.º Páreo — Iole a 8 — Almirante Barroso (Recife). 2.º Botafogo.

Na contagem venceu o Almirante Barroso, seguido do Fluminense e 3.º o Botafogo. No setor de Universidade — a Escola Nacional de Educação Física venceu os quatro páreos (os mesmos do setor clubes) seguido do Ciências e Letras. No Setor de Colégios o Anglo-Americano venceu as quatro provas (também idênticas a do setor de Clubes), sem competidores.

SALDANHA O CAMPEÃO

O Clube de Regatas Saldanha da Gama é o novo campeão capixaba de remo, tirando a hegemonia que a nove anos pertencia ao Alvares Cabral.

Deve-se dizer que antes mesmo de competir o Saldanha da Gama já tinha contra si menos 30 pontos garantidos, pois com as transferências de Harry e Arruela para o Flamengo e ainda com a transferência do remador "Cabeleira" do Saldanha para o Alvares Cabral, isso nos deu que o Alvares Cabral venceu seis dos sete páreos disputados na manhã de domingo.

Viagem + Hotel

tudo pago, pelo...

81 hotéis à sua escolha...

ARACAJÚ
Hotel Rubina
BAURÚ
Hotel Central • Hotel Cidade de Baurú
BELÉM DO PARÁ
Grande Hotel
BELO HORIZONTE
Ambassy Hotel • Grande Hotel • Hotel Amazonas • Normandy Hotel • São Miguel Hotel
CAMPO GRANDE
Grande Hotel Gaspar • Hotel Colombo • Rio Hotel
CORUMBÁ
Grande Hotel • Hotel Galileo • Hotel Venizelos
CUIABÁ
Centro América Hotel • Grande Hotel de Mato Grosso
CURITIBA
Braz Hotel • Climax Hotel • Grande Hotel Moderno • Hotel Johnscher • Lord Hotel • Mariluz Hotel
FLORIANÓPOLIS
Lux Hotel
FORTALEZA
Lord Hotel • Palace Hotel
JOÃO PESSÔA
Paraiba Palace Hotel
MACEIÓ
Hotel Comercial
MANÁUS
Hotel Amazonas
NATAL
Grande Hotel
PARNAÍBA
Parnaíba Palace Hotel
POÇOS DE CALDAS
Continental Hotel • Gambrinus Hotel • Hotel Floresta • Presidente Hotel
PÔRTO ALEGRE
Hotel São Luiz • Novo Hotel Jung • Preto Hotel • Umbú Hotel
RECIFE
Grande Hotel • Hotel Bôa Viagem • Hotel Guararapes
RIO DE JANEIRO
Aeropôrto Hotel • Argentina Hotel • Copacabana Palace Apartamentos • Copacabana Palace Hotel • Excelsior Copacabana • Grande Hotel OK • Grande Hotel Presidente • Grande Hotel São Francisco • Guanabara Palace Hotel • Luxor Hotel • Hotel Ambassador • Hotel California • Hotel Castro Alves • Hotel Lancaster • Hotel Novo Mundo • Hotel Olinda • Hotel Regente • Hotel Riviera • Miramar Palace Hotel • Ouro Verde Hotel • Regina Hotel
SALVADOR
Hotel da Bahia • Hotel Palácio • Palace Hotel
SÃO LUIZ
Hotel Central
SÃO PAULO
Amalia Hotel • Amazonas Hotel • Esplanada Hotel • Excelsior Apartamentos • Excelsior Hotel • Hotel Cinelândia • Hotel Jaraguá • Hotel Marabá • Hotel São Paulo • Hotel Terminus • Lord Hotel • Othon Palace Hotel
SANTOS
Atlântico Hotel
TEREZOPOLIS
São Moritz Hotel

CREDI - PANAIR

Veja como é fácil e prático viajar a negócios ou a passeio, pagando o transporte e a hospedagem em suaves prestações mensais!

Escolha dentre os 81 hotéis ao lado, os de sua preferência!

Utilize o serviço que mais lhe agradar: os luxuosos quadrimotores Constellations, ou os econômicos e confortáveis Douglas DC-3!

Durante tôda a viagem V. será um hóspede recomendado nêsses excelentes hotéis e alvo da tradicional cortezia Panair!

Consulte sua agência de viagens preferida, ou o mais próximo escritório da

PANAIR DO BRASIL

AVENIDA GRAÇA ARANHA, 226 - TEL.: 22-7761 E AVENIDA N. S. DE COPACABANA, 291 - TEL.: 37-9272

viaje agora pague depois...

ANO XXIX — RIO DE JANEIRO, TERÇA-FEIRA, 30 DE OUTUBRO DE 1956 — N. 8.[illegible]

Diario Carioca

☆ Fundador: J. E. DE MACEDO SOARES ☆

CASAS PRÓPRIAS PARA OPERÁRIOS

Adquiridas em conjuntos residenciais

Reivindicando que lhes sejam vendidos (e não alugados) os imóveis que ocupam como residência os moradores dos conjuntos residenciais das instituições de previdência social resolveram desenvolver intensa campanha de âmbito nacional, a fim de assegurar a todos os trabalhadores a aquisição de casa própria.

Em reunião ontem realizada no auditório da Câmara Municipal, os representantes dos moradores dos conjuntos residenciais decidiram enviar ofícios aos sindicatos de trabalhadores dos Estados, convidando-os a participar ativamente da campanha em que se empenharão.

PROJETOS

Durante a reunião de ontem que foi presidida pelo vereador Valdemar Viana decidiram os trabalhadores pleitear o direito de compra facultativa aos moradores dêsses conjuntos, embora sem recusar apoio ao projeto que transita na Câmara Federal, que determina a criação da Carteira de Casas Populares e suspende o funcionamento das carteiras imobiliárias das instituições de previdência social.

Os trabalhadores, por proposta do vereador Valdemar Viana, deverão efetuar demarches junto às autoridades competentes, no sentido de fazer com que suas pretensões sejam imediatamente atendidas. Os moradores dos conjuntos residenciais deverão, ainda, propôr nas assembléias de seus sindicatos que novas medidas sejam adotadas para assegurar a conquista de sus reivindicações.

ARAGÃO

O Diretor do DASP anunciou a abertura de cinco concursos no Serviço Público Federal, nas diversas carreiras

C. MILITAR: PEDIDO UM ANEXO

A criação de um anexo para o Colégio Militar, a exemplo do criado no Instituto de Educação, e que permitiria abrigar 300 novos alunos, foi declarada ontem a uma comissão de alunos, pelo Ministro da Guerra, general Teixeira Lott, da competência apenas do Presidente da República.

O pedido de um anexo foi apresentado ao Ministro da Guerra por uma comissão de pais de candidatos, que na mesma oportunidade lhe entregou um memorial requerendo a suspensão dos exames de admissão àquele educandário. Os pais de alunos ofereceram ao Ministro um colégio particular com 30 salas, se êste aprovasse a idéia do anexo.

Vão ao Congresso

O ministro Henrique Lott, após ouvir outras sugestões de numerosas mães, lamentou não poder atender de vez que não dependia dêle a solução. Aconselhou-as a se dirigirem ao Congresso Nacional a fim de pedir aos parlamentares verbas para ampliação do colégio, já solicitadas várias vêzes pela alta administração militar. Quanto a ampliação de emergência nas adjacências do estabelecimento, o ministro Lott disse que sôbre o assunto deveria primeiro ser ouvido o comando do colégio pois o problema não é só de acomodação, mas de material, corpo docente, manutenção, pessoal de administração, etc.

A comissão, em face das razões apresentadas, reconhecendo a impossibilidade de uma solução momentânea, deverá dirigir-se ao Congresso e ao comandante do colégio em busca de novas soluções sugeridas pelo Ministro da Guerra.

O CÉU DE PARIS É SEU LIMITE

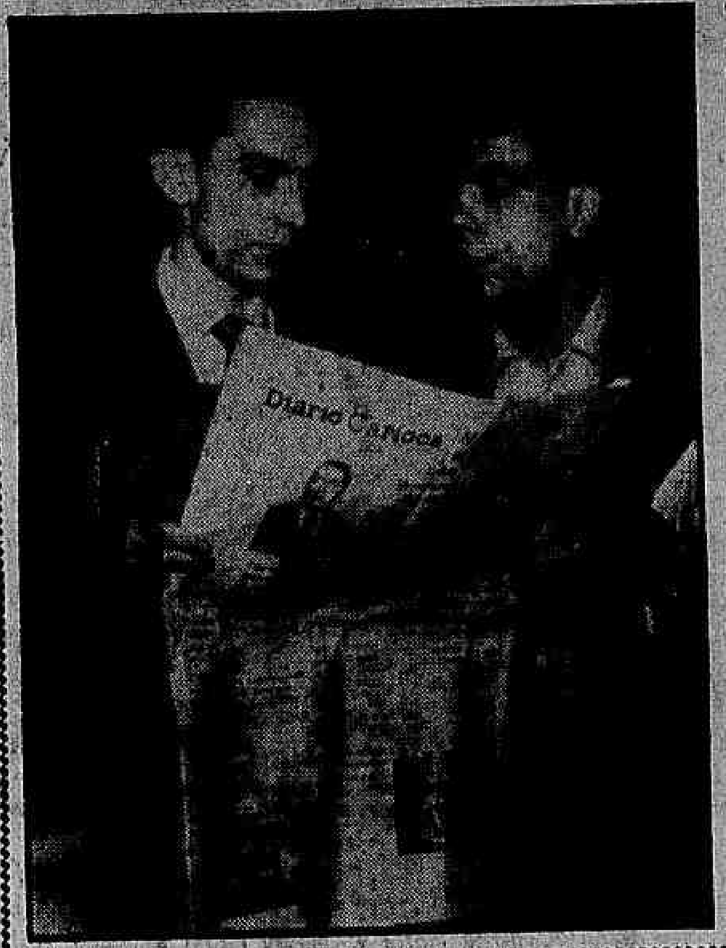

Com um último aceno para os seus parentes e amigos (o seu fã-clube da Rua Miguel Lemos faltou), partiu ontem num avião da Panair do Brasil com destino a Paris o jovem Frederico de Sousa Borges. O jovem especialista em Balzac, que se inscreveu no concurso "O Céu é o Limite", da televisão, para possibilitar com os proventos oriundos do seu conhecimento da obra do grande escritor francês a sua ida a Paris (limite do seu sonho) a fim de pesquisar escritos inéditos de Balzac, viu realizado o seu desejo quando — ao deixar de responder a uma das perguntas — teve o infortúnio transformado em chance: movida pelo impacto emocional da sua desclassificação do programa a patrocinadora do programa Produtos Helena Rubinstein concedeu-lhe uma bôlsa de 200 dólares por mês, durante um ano, em Paris, e o DIARIO CARIOCA lhe deu a passagem, pela Panair. — Nas fotos, Frederico minutos antes da partida, lendo o D.C., e ao dizer adeus

5 concursos para prover vagas anuncia o DASP

A notícia da aprovação, para breve, de instruções para nada menos de cinco concursos destinados ao provimento de algumas das milhares de vagas existentes no funcionalismo público foi tornada pública ontem pelo próprio Diretor do DASP, sr. Guilherme Aragão.

Os novos concursos serão os de bibliotecário-auxiliar do Serviço Público Federal, contador do Ministério do Trabalho, Inspetor de Alunos do Ministério da Educação, radiotelegrafista do Ministério da Justiça e de técnico de material.

AS VAGAS

— "As 33 243 funções e cargos vagos iniciais, existentes, atualmente, no Serviço Público Federal, — declarou à reportagem da A. N., o sr. João Guilherme de Aragão, diretor-geral do DASP — estão distribuidas pelos seguintes órgãos governamenteis: Presidência da República 73; Ministério da Aeronáutica, 1.965; Ministério da Agricultura, 1.939; Ministério da Educação e Cultura, 1.976; Ministério da Fazenda, 4.427; Ministério da Guerra, 2.972; Ministério da Justiça, 1.397; Ministério da Marinha, 1.692; Ministério das Relações Exteriores, 120; Ministério da Saúde, 1.625; Ministério do Trabalho, 298 e, finalmente, Ministério da Viação, 14.759".

— "Inscreveram-se, até outubro de 1956, na Divisão de Seleção e Aperfeiçoamento do DASP — prosseguiu o seu diretor — para prestação de provas em 21 concursos gerais, 17.935 candidatos, assim determinados: Economista do CNE 68, Técnico de Administração do MJNI — DASP 208; Estatísico-auxiliar do SPE 192; Prático Rural do MA 677; Engenheiro do MA 302; Dactilógrafo AMAN 449; Escriturário AMAN 1.349; Operário de Arsenal MM 4.037; Escriturário INIC 3.324; Dactilógrafo INIC, 824; Engenheiro do MJNI 50; Oficial Administrativo INIC 1.264; Arquivista INIC 115; Almoxarife SPF 1.074; Meteorologista MA 60; Desenhista-auxiliar SPF 1.528; Engenheiro BNDE 232; Auxiliar Administrativo BNDE 1.795; Economista BNDE 72; Ope-

(Conclui na 10.ª página)

O INIC inaugura barraca

Às 8 horas da manhã de hoje, nos terrenos da Cooperativa de Benfica, no Largo de Benfica (atrás do Mercadinho São Rafael), será inaugurado o primeiro ponto fixo de revenda de produtos cultivados pelos Núcleos Coloniais do Instituto Nacional de Imigração e Colonização.

A barraca (tipo SAPS) terá à venda legumes e verduras por preços mais baixos do que os encontrados na praça.

Nas feiras

Por outro lado, dois caminhões-feira estarão estacionados hoje, pela manhã, nas feiras de São Cristóvão e na de Higienópolis, vendendo os seus produtos (legumes e hortaliças) a partir das 8 horas da manhã.

Espada de ouro dia 12 a Lott

A «Frente de Novembro» divulgou ontem um manifesto conclamando o povo a comparecer, em massa, à cerimônia de entrega da Espada de Honra ao general Henrique Lott, em comemoração da passagem do primeiro aniversário do movimento de 11 de novembro, que fêz abortar o golpe projetado para instalar-se um regime de exceção no país.

Pede o manifesto que se constituam «Comissões de Comemoração» nos locais de trabalho e nos bairros, a fim de levarem ao general Lott, no dia 12 de novembro, os protestos de aplauso popular à sua atuação. Segundo o manifesto, a Espada de Honra será entregue pelo Vice-Presidente da República, sr. João Goulart, na praça fronteira ao edifício do Ministério da Guerra.

Os que assinam

Assinam o manifesto os srs. Eurípedes Aires de Castro, Érico de Figueiredo Alvares, Nerval Gomes de Matos, Francisco Nunes Torreão, Silvério Manuel da Silva, Paulo Baeta Neves, Luís Corrêa, Cecílio Marques, Manuel Tibúrcio da Silva, Estácio Souto Maior, Valdemar Viana, deputado Aureo Melo, deputado Dagoberto Sales, deputado Humberto Molinaro, deputado Frota Moreira.

Pistóia: as flores vão hoje

Com uma cerimônia marcada para as 16 horas de hoje, no Aeroporto do Galeão, deverão ser embarcadas as flores que serão colocadas nos túmulos dos soldados brasileiros em Pistóia, pelas mãos de crianças italianas.

As tropas serão passadas em revista, na oportunidade, pelo Ministro da Saúde, sr. Maurício de Medeiros (cujo filho, aviador da FAB, morreu durante a última guerra na Itália), devendo comparecer à solenidade de embarque das flores ex-combatentes nacionais e estrangeiros.

Mensagem de pai

É a seguinte a mensagem enviada pelo Ministro da Saúde, genitor do tenente-aviador João Mau-

(Conclui na 10.ª pág.)

Horário regular e preço fixo dia 1o. na Central

Com os trens especiais de cinco cruzeiros suprimidos, mas em compensação com o preço único aumentado para dois cruzeiros, iniciará a Central do Brasil no próximo dia 1.º de novembro os novos horários de trens das linhas Madureira e Deodoro, através do lançamento de 19 novas unidades no tráfego, a fim de permitir um trem de oito em oito minutos na hora do maior movimento.

— São ao todo 19 unidades que, totalmente novas, passam ao serviço dos passageiros dos subúrbios, afirmou ontem o Diretor da Central, sr. Jair de Oliveira, acrescentando: "Em breve mais quatro serão incorporadas à frota ferroviária, ainda para linhas de Madureira e Deodoro.

"PARADORES" CONTINUAM

— Não haverá qualquer empecilho para a linha dos "paradores" onde os trens correspondentes circularão livremente. Em consequência as linhas 3 e 4 terão de imediato, os benefícios dessa providência, declarou também o diretor da Central, acrescentando:

— Inegàvelmente, o bom êxito do nosso horário dependerá, também, em parte, do público para o qual foi especialmente criado, tolerando alguma imperfeição que se apresente, dado que se trata de uma iniciativa feita em seu favor.

Quase não haverá aspera

— Os passageiros que, de volta

(Conclui na 10.ª pág.)

Assinado convênio para construir Museu de Ciência

Um Museu de Ciências — nos mesmos moldes dos existentes em Londres e Chicago — com planetário (apresentando projeções dos aspectos do Infinito e fenômenos atmosféricos), aquário (com novas e excitantes atrações da vida do mar), e televisão submarina (para mostrar periòdicamente a vida dos peixes, ao natural) deverá ser erguido no atêrro do Castelo, de acôrdo com o convênio ontem assinado entre a Prefeitura e o Centro Brasileiro de Pesquisas Físicas.

O prefeito Negrão de Lima ontem mesmo enviou Mensagem à Câmara dos Vereadores, solicitando a aprovação do Convênio que (se aprovado) possibilitará aos brasileiros a familiarização com os acontecimentos da vida submarina, pormenores da navegação astronômica, radiações invisíveis, raios cósmicos, contadores eletrônicos, universo estelar, miragens, giroscópios, cometas, meteoros, nebulosas, Via Láctea, os segredos do átomo e muitas outras maravilhas da ciência moderna.

O PLANETÁRIO

O Museu de Ciências — velho sonho dos cientistas brasileiros — será dotado de um planetário, que é um instrumento poderoso e bem equipado e que reproduz, numa bola semi-esférica, por meio de projeções semelhantes às de cinema, todos os aspectos do Infinito em qualquer época, bem como os fenômenos atmosféricos, como as chuvas de estrêlas cadentes, aurora boreal, passagem de cometas, o nascer do Sol, eclipses totais e parciais, nebulosas e o acesso do sistema planetário, oferecendo ainda uma visão do céu em qualquer ponto da Terra, do Polo Norte ao Sul, em tôdas as épocas e desde o passado ao futuro.

Também um aquário

O "aquarium" do Museu mostrará alguns segredos do fundo do mar. Dentre êles a fauna e flora marinha, expostas em condições reais de vida: a luta pela sobrevivência e proliferação das espécies, o mimetismo de certos sêres e o equilíbrio biológico, tudo em aquários de água salgada (únicos no Rio) e de água dôce, havendo ainda aquários especiais para poraquês (peixe elétrico) e piranhas, e outros para corais, crustáceos, algas e outras vegetações submarinas.

Televisão submarina

Está também em estudos a instalação de um equipamento de televisão submarina, que mostrará periòdicamente a vida dos peixes, ao natural, no mar, nas proximidades da Escola Naval. As imagens captadas no fundo do mar pelo equipamento serão transmitidos para os receptores de televisão situados dentro do Museu, onde talvez seja feito um compartimento do qual se tenha visão direta e permanente do fundo do mar.

Atrações e divisão

Entre outras atrações, o Museu de Ciências oferecerá aos visitantes, em cada seção, as exibições permanentes tais como: Pêndulo de Foucault, Interseção de Superfícies, Miragem, Efeito Fotoelétrico, Indução magnética, Giroscópio, Propriedades da luz, radiações invisíveis, visão direta dos órgãos do corpo humano através do homem e da mulher de vidro, detetores de radioatividade, funções nervosas, E. também, em especial: Planetarium, Aquarium, Vida submarina (visão direta ou Televisão, Observatório Astronômico. Além disto, o Museu atenderá a pedidos de Escolas e de grupos de visitantes para exibições e demonstrações especiais.

O Museu de Ciência dividir-se-á nas seguintes seções: Matemática, Física, Química, Biologia, Botânica, Zoologia, Astronomia, Ciências Geológicas, Sala da Juventude, Ciências Aplicadas, Serviços Auxiliares.

Seu banco em BOTAFOGO

- Aberto das 9 às 18 hs.
- Serviço rápido de pagamento de cheques.
- Cheques metropolitanos, pagáveis no D. F. em 23 agências, à sua escolha.
- Capital e Reservas: Cr$ 300.000.000,00.
- Mais de 4 bilhões em depósitos.

BANCO NACIONAL DE MINAS GERAIS S.A.

Rua Voluntários da Pátria, 248-A

95 AGÊNCIAS NO PAÍS

Crianças cariocas inoculadas hoje com a vacina Salk

Equipes médicas da Prefeitura iniciarão hoje, às nove horas, no Parque Proletário número 1, na Gávea, a vacinação das crianças cariocas com a vacina Salk, abrindo pela primeira vez no Brasil a perspectiva do afastamento do perigo da paralisia infantil, às vésperas do verão.

Os médicos da Prefeitura, que serão chefiados pelo Secretário de Saúde e Assistência, sr. Darcy Monteiro, só vacinarão as crianças que se encontrarem em perfeito estado de saúde, não devendo (por precaução) receber a vacina Salk nem mesmo as que se encontrarem apenas resfriadas.

NOVA REMESSA HOJE

Hoje deverá chegar dos Estados Unidos a segunda remessa de vacinas Salk para o Rio, ou seja, novos 1.792 frascos de vacina, completando a primeira partida de 3.584 ampôlas inicialmente encomendadas pelas autoridades brasileiras aos laboratórios norte-americanos.

Foi a flôr tabelada para evitar que alguém explore

O tabelamento dos preços das flôres vigorantes nos dias 1 e 2 de novembro (Todos os Santos e Finados, respectivamente) foi decretado ontem pelo Presidente da COFAP em Portaria que fêz baixar "ad-referendum" do plenário. A medida foi tomada à solicitação dos próprios donos dos "boxes" do mercadinho da Praça Olavo Bilac e tem por objetivo imediato evitar explorações no comércio do produto na véspera e no Dia de Finados.

Enquanto isso, o Plenário daquela Comissão foi convocado extraordinàriamente para hoje, à tarde, e da pauta dos trabalhos, além da Portaria acima referida, constam os processos relativos à liberação dos preços do pescado e dos serviços de tinturaria, solicitada, respectivamente, pela Divisão de Caça e Pesca do Ministério da Agricultura e pelo Sindicato dos Proprietários de Tinturarias.

OS PREÇOS DAS FLORES

São os seguintes os preços máximos permissíveis, em todo o Distrito Federal, para a venda ao público, no varejo, incluindo ambulantes, casas de flores, feiras, mercados comuns e mercadinhos de flores:

	Dúzia até Cr$
Agapantos brancos ou roxos	30,00
Copos de Leite	20,00
Cravos brancos	20,00
Cravos de côr	15,00
Flores miudas (maço)	10,00
Lírios	30,00
Margaridas Campistas	10,00
Palmas de Santa Rita	20,00
Palmas Holandesas	50,00
Rosas (cabo comprido)	50,00
Rosas (cabo curto)	30,00
Saudades lilás	10,00
Saudadas roxas	10,00

A tabela acima deverá ser afixada pelos vendedores em lugar perfeitamente visível e ao alcance do público comprador, entrando a presente Portaria em vigor a 0 hora do dia 1º de novembro até 0 hora do dia 3 do mesmo mês, revogadas quaisquer disposições em contrário.

PDF QUER SUA RENDA

Um "raid" de diretores dos Departamentos de Renda Mercantil da Prefeitura, chefiados pelo Secretário de Finanças, sr. Nelson Mufarrej, foi efetuado ontem a bares e restaurantes da Rua Senador Dantas, com o objetivo de explicar aos seus proprietários como melhor fazer suas escritas, com proveito para a Prefeitura. — Na foto, os comandos promotores da renda municipal, que ainda esta semana voltarão a operar

O Diretor da Estrada de Ferro Central do Brasil quando anunciava aos jornalistas as alterações que a emprêsa de transporte sofrerá a partir do dia 1º de novembro